京城日報
月曜
每日朝刊八頁
京城府太平通一丁目三十一番地 京城日報社

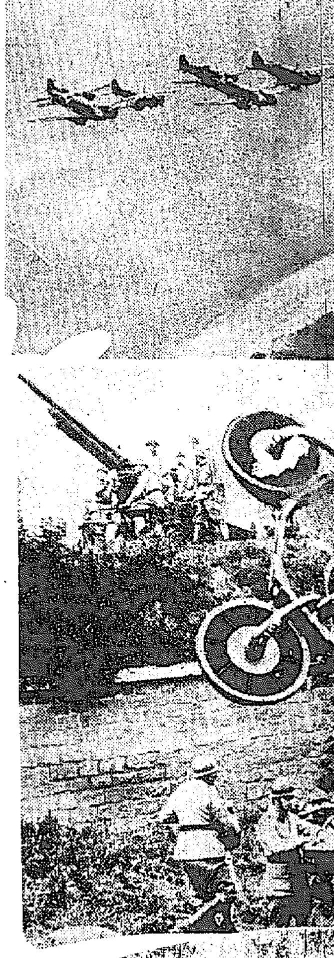

寫眞＝上よりロンドン空襲防禦訓練中の英アンソン製爆擊機隊、パリ郊外の防空陣地、獨逸の戰車隊

英佛遂に對獨宣戰布告

【ロンドン三日同盟至急報】チエンバレン首相は三日午前イギリス政府の對獨最後通牒に對するドイツ政府より回答を接受するや、直ちにイギリスは獨逸に對して宣戰を布告する旨聲明した

【パリ三日同盟】イギリスの對獨宣戰布告に續いてフランス政府も愈よ宣戰を布告することとなつたが、クーロンドルフランス大使の對獨最後通牒手交が遲れたため正式宣戰布告は三日午後五時（日本時間四日午前一時）以後に行はれる筈である

ル佛大統領

英國皇帝

パリ特電【三日發】佛國はドイツに對しイギリスと同樣に戰時狀態に入るべき旨を通告した

【ロンドン三日同盟】チエンバレン首相は三日ラヂオを通じて對獨宣戰を行ふ旨左の如く全英帝國に向つて放送した

イギリス帝國はポーランドがナチスドイツ政權によつて侵略された場合は、對ポーランド援助を行ふとの誓約を斷乎遂行するものである、さればイギリスは今やドイツとの間に戰爭狀態に入つた、余が今まで平和維持のために盡した努力は今や水泡に歸した、余が如何に遺憾とするかは察して頂きたい【寫眞＝チ英首相】

【ニユーヨーク三日同盟】全米の放送局はイギリスの對獨宣戰のニユースを一齊に注視して三日午前六時二十五分から臨時ニユースとして放送した、これと同時に待ち構へた各紙は我先きにと號外を發行、ニユーヨーク全市は號外の洪水の有樣である

ニユーヨーク特電【三日發】當地のラヂオ放送によれば英國はドイツに宣戰を布告した

ヒ獨總統

モ波大統領

宣戰布告の歷史的時刻
三日午後七時十五分！

【東京電話】イギリス政府の對獨宣戰の三日午前十一時十五分は夏季時間で、從つてグリニッチ標準時では三日午前十時十五分、日本時間では三日午後七時十五分である

伊の引入れに英佛躍起
植民地割讓を條件に交涉中

パリ特電【二日發】英獨開戰の危機刻々迫りつゝある裏面に、佛國はローマに特使として前首相ラバール氏を極秘裡に派遣し、イタリーの植民地に對する要求を或る程度容認することに決定、英佛側に引入れるべく交涉中であるが、佛國側の肚ではこれは外交的最後の切札であつて、イタリーが英佛側に轉じて來なければ一擧に態度を改めてイタリーを英佛の敵と看做し、先づイタリーと一戰を交ゆることを辭せずと强硬態度をとつてゐる模樣で、イタリーが中立に立つて英佛を引摺らうとする態度を絕對に許さざるものと見られる

ムッソリーニ首相特に戰爭の責任に口を緘す
伊は毅然嚴正中立を維持

ローマ特電【一日發】イタリー政府は目下英佛獨各國政府の態度如何を注視してゐると傳へられるが、大體ローマ政界筋の觀測を綜合するにイタリー政府は英佛が如何なる對獨行動に出ても飽迄嚴正中立を維持する方針のやうである、紛爭から手を引つ込めるための措置は一切講じたやうである、卽ちイタリーは佛國及びドイツとの國境に約百萬の兵を配備事實上これを閉鎖して嚴正中立を維持すべく毅然たる態度を示してをり總大な陸空兵力は當分の間動員態勢の儘存續させておく方針である而してイタリーは既に石油、コーヒー、肉類等重要商品の消費統制を實施しつゝあるが如何なる國家の船舶と雖もイタリーの中立港へは寄港し得ることとし、從つて貿易に便宜を與へることになるのは大體間違ひないとされてゐる、イタリーがかくの如き決定を行へば地中海における英國の根據地たるジブラルタル、マルタ、スエズ運河地帶等は最早イタリーの海空軍による攻擊の脅威から解放される譯で地中海の航海は大體これ迄と大差なく行はれるであらうし、佛國も北アフリカの植民地との連絡に何等の支障をも來たさぬ譯である、而してイタリーが中立を維持すると共にバルカン諸國、ユーゴー、ギリシア、トルコ、ルーマニア等が中立を維持することは大體間違ひないとされてゐる、更にイタリーが戰爭から除外にあるとする決意はイタリー各紙の論調から見ても明かで、特に戰況に關する報道は極めて冷靜であることも注目されてゐる、又ムッソリーニ首相が一日の閣議後行つた不參戰聲明中、戰爭の責任につき特に何國をも直接攻擊しなかつた事實も重視されてゐる、ムッソリーニ首相はヒトラー總統、チエンバレン首相の雙方から友好のメッセージを同時に接受するといふ微妙な立場にあるのだが、イタリー今後の動向如何は注目されてゐる【寫眞＝ム伊首相】

ロンドンに空襲警報

【ロンドン三日同盟】イギリス政府は三日午前十一時十五分チエンバレン首相の對獨宣戰ラヂオ演說に引續き、午前十一時三十二分ロンドンに最初の空襲警報のサイレンが響きわたるとともに、全市には極度の緊張の氣分が漲つた、空襲管制は十七分で解除された

【ロンドン三日同盟】對獨最後通牒の期限たる三日午前十一時はなんの發表もなく過ぎたが、十一時十五分に至り突如チエンバレン首相はラヂオを通じて全英帝國に『イギリスはドイツと戰爭狀態に入つた』旨宣言した、この報一度傳はるや、ロンドンは忽ち戰時狀態に入り全市にわたつて空襲警戒網がひかれた

全市を擧げて土嚢作に一生懸命
その日のロンドン市民の興奮

ロンドン特電【三日發】まさに傾かんとする大英帝國の命運、擔りを双肩に荷つて老宰相チエンバレン氏は最後迄平和の爲に戰つた、實際彼は平和維持の爲に輝かしい自己の政治生活を過去將來に亘つて殺しても好いと考へてゐた、然し、英國の名譽が平和維持に飽々たるとを許さなかつた、時に英國人の胸奧に、ナチスドイツを今に叩かねばヨーロッパ平和は永久に脅威の下に呻吟せねばならぬとの決心が潛んでゐた三日午前十一時十五分（日本時間三日午後七時十五分）突如ラヂオは英首相の朗々たる對獨宣戰布告の聲明を放送した、ロンドンの臨戰準備は既に夜を籠めて行はれてゐる、昨夜遅りは巨大なサーチライトが十二、三條潑たる夜空に無氣味な光を浴せその光の中に怪物のやうな

ソ聯使節伯林に到着

【ベルリン二日同盟】獨波開戰のため訪獨延期を餘儀なくされてゐたプルカイエフ將軍以下のソ聯軍事使節一行は二日午後特別仕立の飛行機でベルリンのテンペルホーフ飛行場に到着したが、飛行場にはベルリン衛戍司令官ザイフェルト中將、外務省よりヴェルマン政務局長以下多數出迎へ特に儀仗兵をつける等非常な歡迎ぶりであつた、一行は明かに獨ソ軍事協定調印のため訪獨したもので一兩日中にその內容を發表されるものと見られる、この協定により獨ソ提攜は益々强化されるのでドイツの態度は益々强硬となるであらうと思はれる

緊急臨時閣議

刻々變化の場合を想定
必要な措置を講ず
對歐米策を重要協議

【東京電話】緊迫せるヨーロッパ情勢に關する對應策を協議すべき三日の緊急臨時閣議は午後二時十分より首相官邸に開催、阿部首相以下各閣僚出席、まづ阿部首相より中國、九州地方に於る旱害對策としての國庫融通につき說明あり、次いで阿部兼攝外相より歐洲の極度にあるヨーロッパ情勢に關し詳細報告をなし、これにつゞいて澤田外務次官より出先官憲より到達せる公電に基き報告を行ひ、更に新なる構想のもとに確立すべき我が對歐策の基礎資料として

一、平沼內閣當時の對歐策審議の經過
一、日英會談の事實上決裂に至つた顚末
一、日米通商條約廢棄通告の經緯
一、北樺太石油石炭問題をめぐる對ソ紛爭の經過

更にその後の英米獨ソ等各國の對日態度及び動向につき一時間餘に亘つて詳細に說明、これに對し各閣僚より熱心な質問及び意見を開陳、緊迫化しつゝある情勢のあらゆる場合を想定し、これに對處して必要なる措置を講ずるとともに今後の事態の推移を靜觀することに決定、同四時五十分散會した

イタリー皇帝ム首相を引見

【ローマ二日同盟】イタリー皇帝エマヌエル三世陛下は二日朝中部イタリーのサンロッソーレよりローマに御歸還、ヴイミナーレ王宮にムッソリーニ首相を引見、時局に關する報告を聽取せられたが、席上エマヌエル三世陛下はムッソリーニ首相に平和政策を勸奬された由である

英內閣强化
四氏の入閣決定

【ロンドン二日同盟】チエンバレン首相は內閣强化のため保守黨長老チャーチル、元外相イーデン、勞働黨首代理グリーンウッド、自由黨首シンクレアの四氏を入閣せしめる決意を固め二日の午後下院でこの旨聲明を發する段取りといはれる、但しグリーンウッド氏の入閣は勞働黨大會の承認が必要であり同大會は二日開催されてゐるが、未だ決定を見てゐない

中立嚴守を布告
エ、ラ、デ三國政府

【ベルリン二日同盟】エストニア、ラトヴイア、デンマーク三國政府は夫々戰爭勃發の場合、中立的態度を嚴守する旨布告を發した

ポルトガル政府
中立を正式發表

【リスボン二日同盟】ポルトガル政府はイギリス政府と軍事同盟を締結してゐるが、ポルトガル政府は中立を維持する旨正式に發表した

日曜日氣配

【大阪電話】▲株式　遂に獨波の戰端切つて落されたが果して英佛の參戰し又獨ソ、獨伊の樞軸起つて第二の大戰となるか亦伊獨波の局部的解決で話しが付くか擴大不擴大の兩論で波瀾萬丈氣配も低調として一に歐洲よりの情報次第といつた局面である
株式氣配見當付かず、大阪東新新綿新綿東見當付かず

不再錄號外及第二號外發行

歐洲情勢につき半頁大の不再錄號外及び英對獨宣戰布告につき第二號外を發行、速報致しました

南總督、忠南を視察

【大田電話】南總督は忠南、全北兩道地視察のため[illegible]を帶同、二日午後零時十分大田驛に到着した、[illegible]忠南道內の[illegible]狀況につき說明聽取、[illegible]大田驛附近の[illegible]を視察し[illegible]

全州に到着

【全州電話】南總督は忠南北地方に[illegible]二日午後一時十分大田發列車で全州に向つた[illegible]全州神社に參拜、[illegible]

英艦、厦門を拔錨
突如、何れかへ向ふ

厦門特電【三日發】ヨーロッパ大戰の報に鼓浪嶼租界の外人は何れも悲壯な面持であるが、厦門港に碇泊してゐた英國驅逐艦は二日突如出港し何れかへ向つた、目下外國艦で厦門に碇泊してゐるのは[illegible]のみである[illegible]

戰果發表
ドイツ國軍

【ベルリン二日同盟】ドイツ國軍最高司令部は二日ドイツ軍の戰果につき左の如く發表した

一、陸軍　ポーランド攻擊のドイツ陸軍は各線に亘り前進を續け[illegible]ポーランド軍が準備した數々の陣地を收めた、東プロシア方面軍は[illegible]ブレス北方一帶の戰車壕は突破された、ポスニア方面進擊の部隊は上部シレジア軍に呼應し目下ポーランド領二、三十粁まで一齊に進出ワルテ河に向ひ進擊中、一方機械化部隊は快速を驅つてワルテ河畔のチエンストコワの北部において國境線內部四十粁のラドムスク市に向け猛進中、一隊はウイルーン市を占領した、ポスニア部隊はケンペン市よりワルテ河畔のシエラツ市を攻略前進中　ポメラニア方面軍はこれまたブラエン河を渡河し更にウイッスラー河に猛進中だが一部隊はグランデンツの西南に進出東プロ[illegible]ニーズ市に向け前進した

一、空軍　ドイツ空軍は二日ポーランド各地の軍事施設に對し猛烈な空襲を敢行し、ポーランド軍用機多數を地上において擊墜し[illegible]

一、海軍　ダンチッヒ灣封鎖のドイツ海軍は二日ヘラ半島の要塞及びヘラ海軍基地に砲擊を加へまた海軍機はグヂニアの軍港を爆擊した

八月中 工事契約高

本社調査にかかる昭和十四年八月中鮮內に於ける土木建築工事請負契約高は一千五百六十七萬四千圓にして前月の四千五百四十四萬四千圓に比すれば三千一百三十二萬圓の減に、前年同期の九百四十八萬二千圓に比すれば六百十九萬二千圓の增である、これを土木と建築に區分すれば左の如くである

	十四年八月	十三年八月	增減(▲印ハ減)
土木	一〇、一四三、〇〇〇圓	七、二七六、〇〇〇	二、八六六、〇〇〇
建築	五、五三一、〇〇〇	二、三三二、〇〇〇	一、三九九、〇〇〇
合計	一五、六七四、〇〇〇	九、四八二、〇〇〇	六、一九二、〇〇〇

本年累計一億二千二十七萬圓

尙八月中に於ける主なる工事を擧ぐれば左の如し

△(土木工事)一、滿洲府市街地計畫事業の內第三千地區副整理工事二、〇〇〇、〇〇〇、梅林組
一、龍山水鐵里間複線土工其他工事一、三七〇、〇〇〇京城土木
一、東海線北部第三十五工區土工新設其他一、〇八六、〇〇〇鐵道工業
一、東海線北部第三十三工區〃〃一、〇五九、〇〇〇楠見組
一、昌原馬山間線路改良土工其他工事二五二、〇〇〇間組
一、淸津製鐵所第一、二熔鑛爐附屬原料購銷設備基礎用鐵筋コンクリート、抗打城工事二二四、六三五大林組
一、中央線北部長興驛構內間土工新設其他工事一九七、〇〇〇栗田組
一、金山道路被害馬田線鹿屋郡東面地內道路改修工事九三、五六〇、中村組
一、國道咸興平壤線定平郡高山面地內災害復舊工事七九、〇〇〇、北鮮工業
一、諸村橋災害復舊工事六四、三〇〇、山本芳信
一、祭仁道路改修工事三七、五〇〇、岩本靜作
一、昌面道水上元堤里新興面中部面水面新興郡東上面地內道路改修三九、一〇〇澤田組
一、成南昌原水利組合排水路改良工事三七、五〇〇近森組
一、金山道路忠淸南道改修工事三七、二〇〇、須々木組
一、鴨綠江堤防築上其他附帶工事三三、一四〇、川村信太郎
△(建築工事)
一、咸鏡北道種蓄場種畜舍其他新築工事清城公立農業學校特別教室其他一五八、七五〇、安田組
一、京城高等工業學校機工學科校舍新築其他工事一二五、三〇〇山田組
一、龍山本局分館舍新築工事一一三、九〇〇近江組
一、保線分館增築其他工事一一四〇〇近江組
一、東海線北部江陵六、七、八號官舍新築其他工事九七、一〇〇大洋土木
一、京城帝國大學理工科新築校舍敷地擴張其他工事九〇、七〇〇山田組
一、江原道々立原蠶種製造所移築工事六八、〇〇〇佐藤組
一、中央線北部原州驛本家新築其他五九、八四〇山本組
一、龍山驛身官舍新築其他工事五九、七三〇前田組
一、東大門工場女子寄宿舍新築工事五〇、〇〇〇荒井工務店
一、朝鮮鐵工所工場其他新築工事四九、三三六岡部早人
一、中央線北部東京城七號官舍新築其他工事四九、一〇〇大石組
一、堤川六、七號官舍新築工事四五、九〇〇中平組
一、朝鮮總督府獸疫血淸製造所事務室其他新築工事四四、一〇〇千歲組
一、定州驛石炭倉其他新設工事四〇、八〇〇松本組
一、咸興新興町公立尋常小學校新築工事四〇、六二〇近森組
一、朝鮮總督府咸興支店新築工事三九、〇〇〇咸南工業
一、新義州下岡公立尋常小學校改築其他工事三八、六〇〇堀川組
一、北青葉煙草收納取扱所新築工事三四、六〇〇咸南工業
一、中央線北部良洞驛本屋新築其他工事三四、四八〇山本組
一、新興葉煙草收納取扱所新築工事三四、三五〇、咸南工業
一、慶南道廳會議室新築其他工事三三、七六〇、豐木國男
一、南市驛地藏擴張其他工事二九、五〇〇中平組

多島海砂金 大規模の採掘は疑問か

理院の江原多島海に於ける砂金採取は大規模に傳へられてゐるが、押海島の一部干潟地を堰堤を以つて締切工事中で締切を終れば ポーリングしてドレッヂャー或は砂ポンプを据付けて採掘を試みる筈である、この小部分の實績を見なければ、規模には實行不可能であるが押海島の締切は十月中に終る豫定

水利改修と農糧供給
地主の奮起要望
旱害の克服 食糧增產に 不在地主も動員

總督府當局の旱害對策に對する地主の協力は絕對的に緊要なので朝鮮農會では九月中旬全鮮主要地主懇談會を開催し旱害克服に對する地主の積極的協力を促すことゝなり目下準備を進めてゐる、而してこの會議を有効適確ならしむるためには、地主自體が時局認識を徹底的に改め、戰時の實狀とその影響等につき認識を開き、所謂從來の〃地主根性〃的觀念を一擲して時局と災害に協力するの熱意に出でない限り懇談會は曾て朝鮮農地令に關する懇談會の時と同樣徒らなる討論會に終るとされ、地主の反省と協力が切望されてゐる、即ち

一部地主の中には進んで土木工事を起し罹災民の救濟と用水對策を實行に移す等の奇篤な地主もあるが若しい地主になれば旱害地方における賦課金或は諸附金回避のため都會地に逃避せんとするが如き者、又は小作料輕減に反對するが如きもの無しとしないことは、地主の代表的なもので時局柄寒心に堪へない、この際斯る者の絕無を期し官民一體旱害對策に自發的協力が望ましいとされてゐる

提起された諸問題

協力すべき重要問題とされてゐるのは

一、本府が示した小作料の輕減範圍方針により速やかに小作料を輕減し小作人擁護策をとること
二、農地の狀態を各々の小作人につき徹底的調査を行ひ農糧の減料又は低利貸付を行ふこと
三、旱害時における高利貸の跋扈は地方が貧窮の苦しみに引づり込むので生活資金は地主において夫々低資貸付を行ふこと
四、中農以上の地主は貯水池、水路その他の土木工事を起し旱害對策と罹災民救濟の一石二鳥策を樹立し地方に新銀を撒布すること
五、來年の裏作を種子の貸付を行ふこと
六、不在地主の徹底と地方當局の實行強要

等々の重要對策があるので本府及び道當局の對策に俟つまでもなく地主自ら積極的に起ち上ることを要請されてゐる、朝鮮農會でもこの點に鑑み全鮮地主懇談會で此等問題を提起し蹶起を促すことゝなつたものである

朝農配合秋肥 二割增 百廿二萬六千餘叺

朝鮮農會の秋肥配合高は、前年に比較し二割強增加の百廿二萬六千一百九十五叺であるが、八月三日忠南浦を皮切りに配合作業開始その後順調に進捗、來る廿日頃を以つて無事終了の見込である、各地別の豫定左の如し(單位叺)

▲仁川 一八〇、五八一(內八一、二二四酒)
▲滿州 二五、八六七
▲長項 三一、〇九五
▲群山 五七、八七六
▲木浦 一〇七、一〇〇
▲麗水 一三一、一三一
▲金泉 八六、〇五五(八四九酒)
▲浦項 七八、九〇一(四、三三〇酒)
▲釜山 一一四、七一九(一八、九六四酒)
▲海州 九五、二九九(一八、七七六酒)
▲載寧 五六、六三八
▲鎭南浦 二四九、二五九(七〇、四一一酒)
▲新義州 五、四〇〇
▲咸興 一、三三〇
▲淸津 二、九五四
▲合計 一、二二六、一九五

旱×××××× 害×××××× 朝報

旱害對策と地主の協力に就ては地主の積極的乗出しが要望されてゐる折柄

▲京畿道平澤の大地主たる京城の李康世氏は、廿四萬圓を投じて水利施設の樹立を行ひ、之に罹災民を使役する計畫を進めて居り、安城の地主朴弼秉氏は一千圓を投げ出し罹災民救濟費に充當するやう當局に提出したゞと、ふ朗報が傳へられ奇特なる地主として一般から賞讃されてゐる

絹糸、人絹用の糊を 彼岸草の根で製造

原野に自生する多年生草本として一般に顧みられざる廢物である彼岸沙華、俗に彼岸草といふものゝ根部を利用して優秀なる糊料を製造するといふ發明が京畿道富川郡素砂面下町六一四灘川島大氏の手によつて成され、この程特許許可せられたがこの彼岸沙華は石蒜科に屬するもので原野路傍に自生しその鱗莖は有毒無益の雜草として、一般に顧みられざる廢物である

製法は簡單 彼岸沙華の根部を石炭水に浸漬處理しこれを晒滌水洗ひし加熱することを特徴とするもので、先づその原料たる根部一〇キログラムを根部の二%に相當する石炭を含有する石炭水中に約七〇時間以上浸漬して彼岸沙華に含有する澱粉及び蛋白質以外の有害物質を誘出中和せしめた後引揚げ、水洗ひして適當なる醱酵法によりこれを精製し該精製物を適宜の濃度に煮沸するときは糊料を得るもので、ある、而してこの精製物を乾燥するときは粉末となるのでこれを貯藏し普通澱粉の如く隨時水を加へて煮沸して使用し得るのは勿論である

この方法 による糊料は主として絹糸、人絹又は綿糸に加工し或は絹布人絹布に絲仕上加工を施すのに適するもので、即ち普通絹布人絹布に糊落を施した場合は該糊落面と不糊落面とは一目してこれを識別し得るが、この說明糊料を使用するときはこれを識別することが出來ない、即ち糊料の形跡を認識せしめずして而も糊塗仕上加工を完全に行ひ得るものである

淡水魚養殖本格化する

河川、湖沼、貯水池利用による淡水魚の養殖については本府水產課でもその必要を認め、各道水產試驗場に命じて試驗中であるが、食糧又は工業原料の場合における飼料問題、養殖の經濟的關係等を本格的に研究を進めるため明年度豫算に水產試驗場所要經費として要求した、而してこれにより試驗の結果によつて本格的增殖獎勵を圖る方針であるから一般への獎勵は十六年以降となる模樣である ×××

朝鮮產栗も登場
米國向け好望品として增產計畫
外貨獲得に一役

年產約九萬石の朝鮮產栗は國家の時局下の急務とされ、朝鮮山林會では輸出好望品としてこの增殖獎勵は國際價値十分で、且つ米利加向け出荷方法を研究中である、京畿道山林會長谷川技師は、增殖上注意すべき諸點を次の如く指摘、關係者の注意を喚起してゐる

一、增殖獎勵は一部企業的經營を除くの外は一般には副業的經營に依らしむること
一、優良な朝鮮栗を土台に改良を加へ新しい品種を作ること
一、剪定、施肥、股枝、手入を勵行、果樹としての集約栽培を行ふこと
一、種子の選定、優良苗木の生產
一、既成林の改良を圖ること
一、林相採取の弊を改め當局又は搾栗採取の勵行
一、出荷組合の組織、貯藏及運搬の設立
一、規格を定め檢査の實行
一、道山林會の積極的斡旋

談叢 不勉強たれ 古庄逸夫

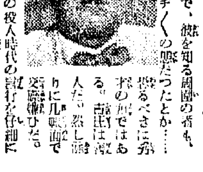

秀才型もあれば、鈍才型もあるし凡才型もある、奇才型もあると數へたてればキリがない。

秀才型なるが故に必ずしも偉くなるとは決つてゐない、鈍才型また必ずしも眞の鈍才とも限らぬ。十で神童の俗諺がよくこの眞をうがつてゐる。古庄逸夫はこの中で秀才型の錚々だ。この頃は太り出したんで、大いに中央無盡の社長さんたるの貫祿がついて來たが、若い事務官時代には、中々イチ〳〵もすれば觸りもしたらうと大いに同情したが、ま外務も秀才型、それで大いに騷がれたとの噂は不幸にして未だ耳にしないとは一寸惜しい。若い頃には、頭のよさ、それに輪をかける猛勉強で、あの頭の天ぺんから出る聲、調子な聲で、理窟をコネ廻すので有名、本府の中樞に永年踏りながら金的を射止め得なかつたのは、秀才必ずしも世に容れられないといふことではじめて立證されたといふもんだ。中央無盡の社長に口說かれた時は細綱に惱んでゐる眞最中、

あ天晴つてみれや、社長の椅子なんて恐らう譯はない。それでも、就任勿々これから大いに無盡學と經營學の研究だと正面切つて開き直られたんで、彼を知る周圍の者も、タヂ〳〵の體だつたとか……稱讚るべきに秀才の所ではある。古庄は古人だ、然し立派りに几帳面で、交際上手だ。

彼の役人時代の言行を仔細にみれば、誤つて役人になつたんで、プロフェッサーにでもなつてゐたら學位の二つや三つはとつてゐたらうが、學生にとつては誠の新しい先生だつたかも知れぬ。

家たるの心がけがない。經營の發頭面目だつたんだ。役所だつて應用化學があるぢやないか。民間商社の社長におさまつた古庄に、今更いふまでもないことだが、まづ無盡の經驗なんてあつさりやめちまふことだ。特に出來ることなら、今まで頭に詰込んだ知識も、そこは金とは違ふ、忘れたのだから、無盡社長に捨てつちまふんだ。そしてあの社長が若かつたら部課になつて大の字に寢轉の稽古でもするんだ。かうなると人間古庄には潤ひもつけば含みも出て來る。仕事は三木に任せておけばよい。翻ては全鮮唯一の大無盡の社長なんだ。部下三菱城眼皆一切空、こゝまで行つたら即ち秀才がピンと生きるのさ(釣山子)

冬期現金收入 叺增產を獎勵 原料配給着手

本府農林局では朝鮮地方の旱害對策の方策として叺の增產獎勵を行ふべく計畫してゐるが、現金收入の途を講ずる方策に對し、叺過剩となつてゐるので、叺用四斗叺は生產增加の必要が無く、穀用叺、肥料叺、鹽用叺、叺用三斗叺に全力を注入せしむる方針である、これに要する藁に不要不急の消費を制限せしめ夫々自道內で自給自足せしめる方針であるが、その上に不足の場合は西北鮮から移送することとしてゐる、因に肥料、飼料用、鹽用三斗叺の需要量は凡そ五千萬枚であるからこの範圍內における增產は可能とされるが滿洲國へ交涉して、滿洲國で使用する穀物の袋を全部叺に振替へるやう交涉でも出來れば、一千萬枚以上の叺が入用となるのでこの交涉さへ成立すれば、叺製人の將來は洋々たるもので却つて藁の供給難に惱むものと見られてゐる、なほ五十萬枚にして時價平均十七、八萬圓に達する

牽先範を示し 部落を平和鄕へ
咸南咸州郡の朴奎和君

漢學に傾倒から文弱に流れ、勤勞を厭ひ、遊惰安逸を貪つて徒らに祖先の遺產ばかりにたよつてゐるうちに何時の間にか自作農から小作農へ、小作農から日雇へと順次轉落しつゝあつた部落を更生せしめた村の有力者がある

咸南道咸州郡中口面大坪里の朴奎和(現在四七)氏の一族は先祖代々大坪里を自分の平和鄕として生計をたてゝゐたが、村民の靑年となる頃には部落は生活苦のどん底に陷りつゝあつた、村民は如何にしてこれを救ふべきか日夜苦心の結果、自ら農事改良の範を垂れて、身を以つて率いるほかにないと決意し、まづ陸羽一三二號を試作したが、その成績は素晴らしいものであつた、氏はこの實際の收穫を見てゐる村人に深く自覺と奮鬪を促して漸く部落民を起上らせた、これに力を得大いで更に自給による現金收入、叺の增產獎勵をすゝめ一步々々と更生の途につかせるに努力した、一方自分の家では豫て等六人で畜豚反田一町を稼作し牛豚各一頭、鷄二十八羽を飼育し、模範的な經營を行つてこれを村人の手本にさせてゐる、農村振興運動が開始されてからは、一大決心の下に家事の一切を妻子にまかせて、自分は部落の更生に精根を打込み、指導目標達成にあらゆる方策を講じて躍進、指導に奔走に寧日なかつたが、遂に村人が背負つてゐた三千四百三十二圓の高利債は低利資金に借換へるに成功し、再興の途を開いた、今日では部落民は氏の指導の下に一致團結して更生し再び往年の平和鄕化してゐる

濟州島が全鮮を賄ふ
ヘアリーベッチは

濟州島農事試驗場では本府の指導で綠肥用ヘアリーベッチの採種を行つてゐるが、本年は旱天續きの好調に惠まれ三千五百石に達し、鮮內における需要一千五百石を突破したので、二千石餘裕を示すに至つたので當局でも前年の半額五十圓見當で配給すると共に、一部は內地へも供給を目論見んでゐる、一方サートウキッケン種子の收穫高は三千三百石で、昨年の一部を除き殘れど內地移出であるが價格は昨年の六十圓に對し三十五圓見當である

洋灰三陟工場 明年秋は操業

朝鮮小野田セメントの三陟工場はすでに總督府の認可を得てゐたが諸材料の關係其他で一時休止の形となつてゐる、然るに最近のセメント供給不足に鑑み急速に實現することとなつた、工場が完成し操業開始は明年秋頃の見込みであるが能力は年產十八萬トンである、なほ其他淺野セメントの馬山工場の增產計畫もあるので明年度以降は大體五十萬トンの增產計畫が可能である

金肥の需要 激增の傾向
旱害影響稀薄

朝鮮の旱害で肥料の需要減少を見越し、この肥料年度の配給は內地配給への轉換增加を希望する向きが多いが、朝鮮ではこの旱害克服食糧增產のため本秋は各道共に田作物に全力を傾注することとなつてゐるので、鮮內肥料消費は激減しないものと見られる、即ち、その一例を示せば旱害の中心地京畿北道では農會の水稻作用の配合肥料が十五萬叺特超して立つてゐるが、秋の麥の需要の固定需要と、この特殊とを合せても反當四貫にしか當らず、ある、一方朝鮮農會の秋肥申込は全鮮を通じて百二十五萬叺である程であるが旱害による申込み取消しは一叺にも達しない狀況にある

產業顧問

純水鉛鑛石發見

問 山麓下の畑より約半尺の純水鉛鑛石を發見しましたが、附近をいくら採掘しても鑛脈は發見出來ません、この探鑛法を御教示下さい(黃海 靑龍生)

答 一塊の水鉛を發見されただけであるならば、或は通行人の落したものであるかもしれませんから、浮石の發見の個所より上方の山腹、尾根を調査する事、水鉛は普通石英脈に伴はれるものですから、石英脈に注意し、これを詳細に調査する事です

主要有煙炭は

問 鮮內の主要有煙炭の鑛山名を御教示下さい(鑛業生)

答 大體左の如く

▲遊仙炭鑛(咸北吉村其市) ▲沙里院炭鑛(黃海、明治鑛業) ▲同吾地炭鑛(咸北、朝鮮石炭工業) ▲會寧炭鑛(咸北、廠牛鑛業所) ▲咸北炭鑛(咸北朝鮮合同炭鑛) ▲訓戎炭鑛(咸北、朝鮮石炭工業) ▲安州炭鑛(平南、明治鑛業)

重晶石の用途

問 重晶石の用途及鮮內における主要產地如何(慶北K生)

答 硫酸バリウムの組成を有する鑛物でありフオンが主要用途、ペイント、製紙、ゴムの製造、その他バリウム鹽類として白色顏料及び化學藥品その他に用途が多い、鮮內には江原道金化郡の中川里鑛山の大鑛床あり良質で埋藏量百萬噸と推定せられてゐる、その他青芳鑛山、平北三湲鑛山がある

五倍子の斤建?

問 五倍子の取引單位を一般藥草と同じく二百匁一斤としてゐる商人がありますが正當でせうか(全南 一農民)

答 五倍子は藥品の外染料にも需要多く、二百匁一斤が普通です、二百匁一斤の相場が百六十匁一斤の割合であるかどうか調べる必要があります

心喰虫驅除法

問 大根の心喰虫が多くて困ります、防除法を教へて下さい(高陽郡 石井生)

答 右の害蟲は其の幼蟲が大根の發芽後本葉が展開する頃から心葉を侵し葉を綴つて害するものであるから防除法としては本葉展開後直ちに砒酸鉛液(水一斗に砒酸鉛十五匁、大豆カゼイン六匁)を數回撒布する、心葉を綴つてしまふと驅除困難であるからなるべく早期に撒布する、間引の時に注意して被害株を除く、丁寧に害蟲を捕殺するのが安全です

野菜に瘤がつく

問 白菜、大根の根に每年小さな瘤が多數ついて次第に枯れますが何でせうか(大田 淺田生)

答 それは根瘤病と稱して十字花科植物のみにつく病氣です、防除法としては、早蒔のもの、排水不良又は酸性地に發病が多いからこれを避けて作ること、酸性土壤に多いから石灰を反當二〇—五〇貫施して播種する、病株は早めに引拔き石灰を入れて燒く方がよい

遲播でもよいか

問 結球白菜の播種が遲れたのですが今からでもよいですか(京城 牛田生)

答 結球種は八月中旬迄ですが今からでは完全な結球は致しませんが、無理をして作れば愛知白菜、野崎白菜等は多少遲れてもいゝやうです、半結球の朝鮮白菜や大概を播くのが安全でせう

藥店を開きたい

問 朝鮮地方で賣藥、工業藥品、農牛用具等の小賣業を營みたいのですが仕入先、賣藥の利益程度、仕入の內鮮別利益の割合、案內書等御教へ下さい(京城K生)

答 藥品は移入業者が決つて居りますから問屋で仕入れるより外ありません、京城では新井藥房、木村藥房等がありますから詳細は聞き合せて御覽なさい、藥品によつて五割も利益があるものもあり一割もないものもあるので利益割合は一寸申上げかねます、仕入先の案內書は問屋に聞き合せるより外ないでせう

緬羊を飼ひたい

問 緬羊を大々的に飼育したいのですが年收入は一匹當りどの位ですか、江原道內にて飼育適地がありますか、種羊羊齡は何歲が適當ですか、一匹の種羊の價格、羊毛の販路とその價格、飼育に關する書籍販賣所、羊毛販賣は年何回ですか又山羊との相違點等御教へ下さい(江原 城柳生)

答 一、緬羊飼育收支計算、農家の副業飼育一匹當五圓飼育の場合

(イ)種入羊購入の場合

◇…支出(一匹當)(單位は圓)▲濃厚飼料代五、〇〇〇(一日〇、五瓩二〇〇日分一瓩五錢の割)▲粗飼料代一、八二五(一日一瓩、三六五日分一瓩二錢二毛)▲種羊購入代一七、三三〇(種羊代九六圓七〇の年六分利七ケ年償却)▲生產仔羊飼料代三、四一二(生後一ケ年の半分)▲羊舍償却〇、三五〇(坪三圓半坪分年六分利五ケ年償却)▲計二七、九一七

◇…收入(一匹當)(單位は圓)▲生產羊毛代八、四〇〇(三五瓩、一瓩二圓四〇)▲羊肥代一、八七五(羊七五〇瓩、一〇〇瓩二五錢)▲生產仔羊代一九、七三〇(七ケ年五頭生產するものとして一頭二五圓年五分利の計算とす)▲廢羊代〇、八七五(七ケ年五圓飼育內二圓販賣元三圓顯半とす一圓十錢とす)▲計三〇、八六二

◇…差引利金(一匹當)二、九四五

(ロ)鮮內生產羊購入の場合

◇…支出(一匹當)(單位は圓)▲濃厚飼料代四、〇〇〇(一日〇、五瓩二〇〇日分一瓩五錢)▲粗飼料代一、八二五(一日二瓩三六五日分、一瓩二毛)▲種羊購入代五、二七〇(一匹三〇圓の年六分利、七ケ年償却)▲生產仔羊飼料代三、四一二(生後一ケ年分の半分)▲羊舍償却〇、三五〇(坪三圓半坪分年六分利五ケ年償却)▲計一五、九五七

◇…收入(一匹當)▲生產羊毛代七、二〇〇(三瓩、一瓩二圓四〇)▲羊肥代一、八七五(年七五〇瓩一〇〇瓩二五錢)▲生產仔羊代一五、三六〇(七ケ年四頭生產するものとし一頭に五圓年五分利計算)▲計二五、二九二

◇…差引利益(一匹當)九、三三五

二、江原道に於ける緬羊飼育適地は(江原道種羊場又は各郡產業課に御問合せ下さい)

三、種羊としての年齡は牝牡とも生後十八ケ月

四、種羊價格は一定してゐませんが大體收入の種羊代の所の記載の通りですが、羊毛種別の途もありその詳細に關しては農會に照會されたい

五、羊毛の販路、販賣先は主として朝鮮羊毛合同であるが農會及び郡農會等が之の共同出荷を斡旋するから價格は大體收支の通りです

六、緬羊飼育に關する書籍は羽本正行著、理論實際綿羊飼育、定價七圓二十錢(東京市神田區神保町一丁目養賢堂)綿羊と其飼ひ方、山田著、定價三圓五十錢(東京市神奈川區西神奈川町)等があります

七、剪毛は年に一回にして五月上旬より中旬まで

八、種羊販賣所は郡農會に問合せること

九、利用の點より見ると綿羊は衣服原料たる羊毛を供給するが主で山羊は乳を供給するのが主です

人絹虫の驅除法

問 人絹虫と言つて灰色の小さい虫が多く、衣類をやつてゐる處、ナフタリンや樟腦を使用不能のため困つてゐます、この虫は戶棚、押入、コーリ等どこでも困り人絹加工品、紙等を喰べ、コーリの中に入れた衣類は一寸位の大きさで、人絹の入つた品ですと一枚に十四五匹位困り使用出來ぬ程ひどいのです、完全な驅除法はないものでせうか(咸北 松葉生)

答 御申越の虫は衣魚(シミ)の事かと思ひます、これを驅除するにはナフタリンを用ひますが、この外『ホドヂン』『ベチ樟腦』などの商品名で賣られてゐる『チクロールペンゾール』は一層効めがあるやうです

產業顧問 產業相談は京城日報產業顧問宛、葉書にて照會のこと(私信ではお答へしません、紙面にてお答へします、なほ紙上匿名は可なるも住所氏名は明記して下さい)(係より)

全滿鮮の獨學青少年諸君!! 無學は男の恥
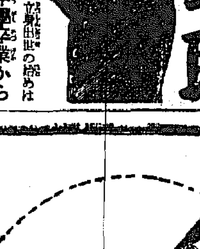
自宅を學校に 僅か一年でヤス〳〵と全科卒業!
立身出世の緒めはまづ中學卒業から
最新 中學講義
どこよりも會費が安い……
どこよりもわかりよい……
どこよりも卒業が早い……
このやうな新式な通信教授法はスピード時代にふさはしい理想的組織であつて本校の最新中學講義の外にはどこにも應じてない。
◇學科目 は左の通り。
▲修身 ▲英語 ▲幾何 ▲公民科 ▲英法 ▲三角 ▲國文 ▲英作文 ▲博物 ▲漢文 ▲習字 ▲物理 ▲作文 ▲歷史 ▲化學 ▲習字 ▲地理 ▲簿業 ▲文法 ▲算術 ▲工業 ▲圖畫 ▲代數 ▲體育
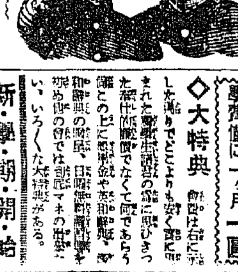
◇小學校 だけを卒へて出る方は每年十萬人とあるが、不幸にも家庭の事情で上級の學校に行けず、スグ實社會に出る人や家業の手傳ひをする方も澤山ある、かゝる有爲の若人が、小學以上の教育を受けず無駄に日を過ごす事は實に惜しい、國家のためにも惜しい事だ。
◇今日の 時代では、これからの社會に立つて活動するには實際小學校を卒業しただけの學力では充分でない。將來にはどうしても中學程度の學問がなければ迚も大成しないのみならず、將來の生活さへも不安である。
いまスグ諸君へ入會すれば……本年中には中學卒業がヤスヤスとできる!!
◇しかも 中學校へ通學出來ず實に悩んで居る人はどうしたらよいか、それには本校の最新中學講義を購讀するのが一番よい。中學講義は世間に澤山あるが、僅か一ケ年の短期間でスピードでスラスラと學習し得る最新講義は本校のみ、面白く勉強が出來るのはこの最新中學講義錄を措いて他にはない。
◇入會す ると毎月二册づゝの教本と共に丁寧な學習法と試驗に依る學力の進步を測る
東京市牛込台町七 大日本通信中學校 朝鮮課
毎月 講義錄……二册 機關誌……一册 合計三册づゝ配本し其他いろ〳〵の大特典付で學費僅に一ケ月一圓
◇大特典 會費は右に記した通りでどこよりも安く
新・學・期・開・始 內・容・大・刷・新 會・員・大・募・集
見本進呈 (ハガキで申込次第見本規則一冊無代進呈す)

天下一品 マルカン酢
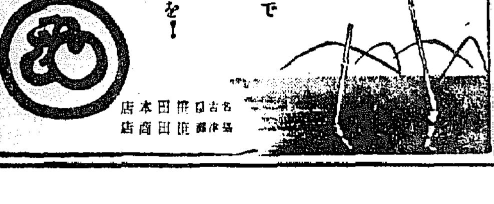
新秋…… マルカンで 飛切り美味い酢のものを!
登錄商標 名古屋 田邊本店

白毛染 チューブ入 テート
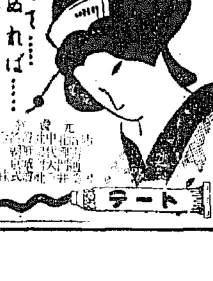
まぜて…… ぬれば…… 美麗に心地良く染る
全國デパート・藥店ニアリ
¥.30 ¥.50 ¥.90 ¥2.40

朝鮮地圖販賣元は(型錄進呈)
京城府長谷川町 小林又七朝鮮地圖部
振替京城三八〇〇番 電話本局②五〇三番

母が弱くば强い子は出來ぬ! 母体胎兒の强化劑
安產强兒 ネオフブルトーゼ錠
ホルモン・鐵・カルシウム綜合藥劑
藤澤友吉商店

婦人科 (入院隨意) 醫學博士 橋本吉

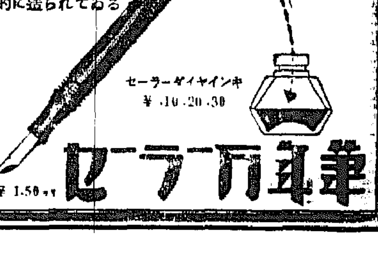
ペンとインキが一つの目的に造られてゐる
セーラーダイヤインキ ¥.10・20・30
セーラー萬年筆 ¥1.50より

京城實業野球秋季リーグ戰

殺氣漲るこの一戰

5—4 鐵道・遞信に快勝

京城秋季實業リーグ戰二日目、鐵道對遞信は三日午後一時から京城球場で土井（球）馬場、花谷、原口（壘）四氏審判、鐵道先攻で開始、最後まで息づまるやうな熱戰が展開、觀衆數千の觀戰を唸らせた末、五對四で鐵道勝つ、時間二時卅五分

遞	0	0	3	0	0	0	0	1	0	4
鐵	0	1	0	0	0	0	2	2	0	5

遞信

		打	安	犠	盜	三	四	失
6	[illegible]	4	1	1	0	0	0	1
2	[illegible]	4	2	0	0	0	0	0
5	[illegible]	4	1	0	0	0	0	0
7	[illegible]	4	0	0	0	0	0	0
3	[illegible]	4	1	0	0	0	0	0
9	[illegible]	4	0	0	0	1	0	0
4	[illegible]	4	1	0	0	0	0	0
1	[illegible]	4	1	0	0	1	0	0
8	[illegible]	2	0	0	1	0	1	0
		34	7	1	1	2	1	2

鐵道

		打	安	犠	盜	三	四	失
9	[illegible]	4	1	0	0	0	1	0
2	[illegible]	4	1	0	0	0	1	2
8	[illegible]	3	0	0	0	0	1	0
7	[illegible]	2	1	1	0	0	1	0
1	[illegible]	2	1	2	0	1	0	0
3	[illegible]	4	4	0	1	0	0	0
6	[illegible]	3	0	1	0	0	0	3
4	[illegible]	3	0	0	1	1	1	1
5	[illegible]	4	0	0	0	1	0	0
		29	8	4	2	3	5	6

▲二壘打森田▲併殺西田—西田—田代、酒井—森山

鐵の勝者遞信は昨日の對府鐵戰の好勝ぶりに氣分を一掃し氷季リーグ唯一の優勝候補鐵道に一泡ふかせんと見遞へるやうに張り切れば鐵道も又優勝せずんば止まずの決意も固く最初から鬪氣がみなぎつてゐた、豫想の如く鐵道二回石原四球に歩き森田の如く前田に送られ

鐵田の左前安打に一點を先取すればば遞信は三回鈴木が四球に生き早川のバント三飛となり封殺せんと二壘投球の隙に壘手ボロリと落球走者生き西田のバントで走者二三進し桶山の中前安打で二者を迎へて生還桶山も捕手二壘惡投に一躍生還三點を入れ遞に三點をリードし以後前田、鈴木兩投手好投得點の機會なかつたが七回に入り鐵道のトップ打者森田三本目の右翼二壘打を放ち竹田に送られ三盜酒藤四球に出で重盜を企て成功、森田還り、酒藤も山口の一二間安打で生還同點とし更に八回遞信の勝に乘じ森田の四本目の安打を加へ一點を加へればその裏遞信二死後早川四球に出で二盜し西田遊撃を拔く安打で生還、辛さを一點に據め、觀戰弱く、九回に内田、鈴木と連續安打を放ち形勢逆轉するのではないかと思はれたが後援なく無念の涙を呑む、鐵道森田は二壘打一をふくむ四本の安打を放ち守つては自由の肩で危機を防ぎ攻守共に縱橫光り主將の貫祿を示したのは快技で觀覽したといはれた竹田の守備の多いのには呆れた

實習賞獻金

【寫眞＝鐵道對遞信戰】

京城商工實習校は機械科三年金文用、金九善、李福敬の三君は釜山、大邱、京城の各地で夫々實習しその謝禮として貰つた金を集め、國防獻金にと金十圓を二日本社に寄託した

姐さん連中 行商して獻金

【釜山】お國のためにと釜山南濱町料亭の姐さん連が奇特な行商＝釜山府南濱町三ノ一〇世屋方成勇こと山口妙子さん（二）マサ子こと盛山歌子さん（二）同昭和通りサカミ方一樂こと酒見マサエさん（二）の三名は、月一回の公休日を無意味に過すのはこの非常時に大變勿體ないことだと三人でいろ〳〵相談した結果、齒ブラシ、國勝等の日用品を賣物に行商して、その利益金を全部國防獻金することにし早速今度の公休日からはじめることになつた

4A—3 呆氣ない勝負 京電早くも優勝圏外

殖銀對京電戰は鐵道、遞信戰に引續き午後三時八分から濱井（球）佐村、馬場、土井（壘）四氏審判京電先攻で開始、四A對三で殖銀勝つ時間一時間五時

殖	3	0	1	0	0	0	0	0	A	4A
電	0	3	0	0	0	0	0	0	0	3

殖銀

		打	安	犠	盜	三	四	失
7	[illegible]	3	0	0	0	0	1	0
8	池田	3	0	0	0	2	1	0
45	橋本	4	3	0	0	0	0	2
2	小川	4	3	0	0	0	0	0
1	[illegible]	3	0	1	0	1	0	0
6	梶原	4	0	0	0	0	0	1
3	大野	3	0	0	0	0	1	0
9	[illegible]	3	0	0	0	1	0	0
54	[illegible]	3	0	0	0	1	0	1
		30	6	1	0	5	3	4

京電

		打	安	犠	盜	三	四	失
7	[illegible]	5	0	0	0	0	0	0
8	[illegible]	4	0	0	1	0	1	0
6	[illegible]	3	1	0	0	0	1	1
5	永松	4	0	0	0	0	0	1
19	吉坂	3	1	0	0	0	1	0
91	高木	4	0	0	0	1	0	0
3	[illegible]	2	0	0	0	0	2	0
2	[illegible]	2	0	0	0	0	1	0
代打	[illegible]	1	0	0	0	1	0	0
4	[illegible]	2	0	0	0	1	1	0
代打	平井	1	1	0	1	0	0	0
		33	3	0	2	3	7	2

▲二壘打橋本、小川▲併殺梶原、大野▲暴投高木

記錄上から見ると後戰のやうにみへるが内容はつまらぬ凡戰に終つた、殖銀は一回裂トップの田原池田共に四球に歩き橋本右前安打し續く小川右中間二壘打に走者を一掃三點を先取吉坂がノックアウトすれば京電は二回に入り永松三間失に生き吉坂右前安打に續き高木の一飛を一壘二壘に送れば二壘に滑入つた遊撃手ボロリと落し無死滿壘となり楯川死球後藤四球で永松、吉坂を押出し有津の右飛で高木も還り三點を入れ同點となれば三回裏殖銀は橋本、小川と連續安打し投手暴投に橋本還り一點を加へてリード、試合は相當荒れるものとみられたが以後兩軍とも得點の好機なく最後に京電一死後高永の代打平井三壘横を破り、沒潮を思はせたが後援なく敗れ去つた、試合は前半戰に注がれた結果とり實に呆氣ないものがあつた、リーグ唯一と目他共に許す、殖銀投手は常に暴球に苦しみ豫腕を發揮することが出來ず、ファンを失望さした、京電は二敗して優勝圏外に落ち鐵道、殖銀の勝者が結局リーグの覇者となり、殖銀、鐵道に勝を進めることになることは絶對であり興味はこの一戰にある

【寫眞＝全鮮初等校水上競技選手權大會】

六大學野球リーグ秋の陣

殊勳！藤本の好投

1—0 明治見事に雪辱

【東京電話】東京六大學野球秋季リーグ第二日の明治對立教、慶應對東大、早大對法政各一回戰、三試合は三日神宮球場で擧行、前日の好試合に人氣を呼び滿員の盛況の好試合で秋日和に惠まれて熱戰を豫定通り試合前より球場は三千人が集まるすばらしい盛況ぶりであつた

▲明、立二回戰 ▲明治午前九時五十七分 審判二谷、水戸、西村、伊丹

▲先攻明治

結局一對零で明治の雪辱成る 終了十一時四十六分

明治	0	0	1	0	0	0	0	0	0	1
立教	0	0	0	0	0	0	0	0	0	0

明 野井 嶋 杉 加（春） 藤田 伊 細 本 田 木 藤 中 補 左 三 三 投 二 遊 右 打29 安6 犠2 盜1 三2 四0 失1 3

立 長島 下村 原 部 原 崎 井 郷 林 村 田 田 敦 河 網 山 前 北 田 濱 捷 櫻 西 小 好 石 町 遊 左 代 二 右 三 一 代 中 代 捕 打32 安5 犠0 盜1 三1 四2 失2 7

▲試合時間一時間四十九分

戰評 新人諸踊の期待を裏切られた明治はこの日新人の藤本を古顔に代へ前日の氣分を一掃して臨ひに臨みしかも豫想以上の藤本の好調にバックも益々力づきまさに實力一杯の試合ぶりを見せたことにこの日の勝因があつた、一方立教は前日同樣の陣容を布いてゐたが大黒柱の石田が連投によつて制球に不如意を來し、しかも投力は藤本のために完全に近いまでに封じ込まれた結果前日とはうつて變つて壓迫されがちな戰況を辿らねばならなかつた、かかる情勢のうちに明治は三回無死安打の細田が盜壘で二進しながら伊藤の犧打の間に三壘を衝いて絶死する凡走を演じたが伊藤の二盜の成功が補手の二壘惡投を併發して一壘三壘間に挾まれ矢野の一壘強襲安打に生還この得點をがつちり守り拔いて遂に雪辱を遂げたのであつた、勝敗の鍵となつた矢野の一壘強襲安打も石手北原二壘手がよくバックアップして一壘にカバーが僅かに遲れて生還を許す結果となり立教は攻守に何らの不調も見せなかつたのであるがそれ以上に藤本の好投とこれに備へた明治の守備陣に負かされてあつた

河合健鬪及ばず

3A—1 慶應連勝

【東京電話】慶東二回戰は三日午後零時十五分より審判田、山崎、角田、伊丹加氏審判の下に東大の先攻で開始、結局三A對一で慶應勝つ、時間二時

東大	0	0	0	0	0	0	0	0	1	1
慶應	0	0	3	0	0	0	0	0	A	3A

三壘打後藤、併殺早、野宮崎、

飯島、河合、田島、河瀬、宮崎、宇野

試合時間 一時間四十五分

東 後藤 太山 光能 日田 北 打河 三左 中遊 二右 一捕 代投 24打 3安 0犠 2盜 6三 6四 3失 7

慶 津濱 崎鍋 島野 本藤 原 根岡 宮大 佐宇 小楠 井高 左中 二遊 一三 左右 捕投 24打 7安 0犠 2盜 4三 1四 1失 7

戰評 持駒より豐富な慶應ドとつては高原、近藤とバッテリー交代へてゲームには何ら影響する處なかつたがこれに引かへ由谷連戰の疲勞を慮かつた東大は内野守備に多分に不安を揃出起用した河合の登場は聊か不足の東大としては俺へなかつたが、さ本來してゐたのは惜へなかつた、ただ河合の後逸にすわつた三壘手後藤は健闘これ努め今日も不足をいふべきものもなかつたがこの日もまた東大攻撃陣はさなきだに不得手の左投手に面して前日に輪をかける低調ぶりで七回に至る迄僅か一安打といふ慘狀であつた、斯く味方の打力が不振では由谷投手の威力を持たない河合の負擔は益々加重となり三回高原に痛打され水野の投前バントを二壘に惡投して自ら危機を深めその後一死滿壘の際飯島の中前安打と二壘手の惡投で一擧三點を與へ勝利の希望をすつかり斷つてしまつた、その後慶應は五回無死二安打のチヤンスを逸する攻撃面の不手際もあつたが投手高原が東大打線不振に易々と投球を續け八、九回僅かに一安打のピンチも最小限一點に止まり勝敗を決するほどのことなく慶應連勝に終つた

龍中優勝

京城中等校水球大會

第一回京城中等學校水球大會は三日午前八時半から京城プールで開催、龍山中學が初の優勝を獲得した、成績は次の通り

第一回戰

龍中5—4徽文

培材7—1京

準二回戰

龍中15—1中東

決勝戰

龍中6（3—0 3—0）0培材

主戰投手森下が鍵

先づ一勝一敗が妥當

法立戰

早法、明立兩戰の結果を見てからでなければ確な斷定を下せないのがこの試合の豫想である、それほど兩軍の技倆は接近してゐる、從つて常識的にいへば一勝一敗といふのが最も無難な豫想となるわけだが、法政が明立の覇者早稲田との對戰に勝敗はどうあらうとも戰爭自身に滿足するだけの戰績を擧げ得たならば嘶き上げ主義の戰績からくる自信は必らず法政チーム全員の心境に大きな變化を齎すに相違なく、かうなつてくると文字の上では同じ一勝一敗でも内容的には法政に歩を認めざるを得ない一勝一敗になる、何故かといへば八勝八敗、一勝も鬪めずクサリにクサリ切つた後に對戰した春の立教戰も内容をみるならば法政はそんなにも劣つてゐるものではなかつた、一回戰の森下は開戰當初のコントロールの不調から二四球、櫻井、石田の三安打と捕手鈴木の野選に二點を與へはしたが調子を取り戻した二回以後は寄々と立教打者を凡打に討ち取り八回北原に投手強襲の一安打を許されたのみ、二回戰にも森下は佐藤、有請ノックアウトの後を享けて三回一死後からプレートに起ち九回櫻井に一安打を與へたにすぎぬ好投を示してをつた、ストレートの敗戰は一回戰には石田二回戰には好村から各四安打しか奪取出來なかつた攻撃力の無力にあつたといひ得る、法政のラインアップは春と同じである以上、再び石田を主戰とする立教投手陣に抑へられるのではないか、反對に立教には田部の傷苦があつて打線は強化されてゐる、立教が勝て付利ではないか、一應もつともの議論ではあるが、秋のシーズンは主戰投手なりといふ自然の下に練習を續けて來た森下には技術は勿論のこと、氣持の上に春とは異なつた何ものかが現れてゐる、そしてプレート上の森下に對する他の選手の信頼も春の彼に對するものとは自然趣きを異にしてゐる、『投手に對する信頼』いまこの根本論をこゝで述べようとはしないが、守備、攻撃その他試合のあらゆる部面に投手への信頼如何が大きく影響してゐる過去の事實を吾々は屢々見せられてゐる、田部が復活して立教の打撃が強化しても『主戰投手森下』を矢面に起てた法政が森以上の成績を擧げたらうとする論據はこゝにある、法政が勝つか負けるかは石田の投球が打てるかどうかで決まる問題、好村、西郷では法政を抑へるのは困難だ——法政の氣合が張り切つてゐるから

玉碎で行く帝大

新人香川（早大）登場か

早帝戰

四帝大戰中の東大を見ると、これが春に活躍をしたあのチームかと思はれるばかりの低調であつた總みにする由谷も本調子になつては困らず、誰一人としてベツテイングの當つてゐるものもない、打面走のかんがよくなつたのが進歩といへばいへるくらゐだつた、それから一週間、八月三十日に練習開始した時には、山本、太田、飛田、光武に本格的の當りが出てゐた、しかしまだ本格的とならぬが世の評とはいへ、漸く當りが出たと思へば、二十八日から由谷が風邪をひいて寢込んでゐるといふ、小西監督の言葉では『大したことはないが大事をとつて練習を休ませてゐる』といふのだが、どつちにしても練習を休んでゐるのは事實だ他の投手は、まだリーグ戰で使ひものにはならないのだから少々の無理はしても慶應戰の聯盟、恐くこの試合と由谷の連投でくるのはあきらかであるとして、こゝに由谷のピッチングに對して悲觀の兩論が生れてくる、樂觀論者は、由谷ほどの投手になれば三日や四日練習を休んだとて急に調子の落ちるものではない、調をこはさないかぎり四球の連發や亂打を喫る憂は少いといふ、悲觀論者は、亂調子と溜るとはいはぬが、耐久力に疑問があり、慶應戰に敗投し、僅々一日の休養でこの試合に出るとすれば早稲田の猛打を凌駕するだけの耐久力を知つてゐるといふ、由谷の健康が普通で彼の右腕に任せなくとも早稲田の勝利は略々確定してよいのに、由谷がこの狀態にあつては、早稲田の有利近藤がよほどの不調でないかぎり帝大が一勝をも摑むのは至難とみねばならない、帝大が慶應との試合を捨ここの一戰に由谷をセーブして置いた場合、これは相當面白くなるだらうが、面白くなるといふ程度で帝大の勝利は望み得られまい、由谷がこの試合に出なければ勝利を確信する早稲田は、サウスポー香川をこゝらで登場さすかもしれない、若しさうなれば試合の勝敗それ自體より初登板の香川がどんなピッチングをリーグ戰のプレートでみせるかの方がむしろ興味が深い、但し香川の出場はあくまでも由谷不出場の場合にかぎられ、春の一回分に最後の優勝にまで苦勞させられた早稲田は慎重な戰ひを避めるだらうから帝大としては玉碎のほかはない

海國少年頑張る

第一回全鮮初等校水上

京城師範學校主催の第一回全鮮初等學校水上競技選手權大會は三日午後一時より京城師範學校プールで京城師範附屬小學校、櫻井小學校、元町小學校、日出小學校參加の下に開催され、朝鮮では初めての小兒童競泳會は〃海國日本〃の意氣をもつて華々しく勝つも敗けるもたゞ〃海の護り〃のため堂々と行はれた

▲百米決勝1竹前力夫（元小）一分三九秒六2保科貫（元小）3伊藤瀬（櫻小）4山本彌（附小）5南河定行（櫻小）6吉村博（附小）

▲背泳五十米決勝1山崎昌生（附小）一分三秒六2渡部重雄（元小）3南治（櫻小）4山口忠男（櫻小）5渡邊廣安（元小）

▲平泳百米決勝1上原一志（元小）一分五七秒2重景耕（櫻小）3吉村博（附小）4保科貫（元小）5小林和行（附小）6澤田勇（櫻小）

▲二百米決勝1磯井昭一（櫻小）四分四七秒八2小澤（日小）3老田（日小）4神谷（櫻小）5今井（櫻小）

▲五十米決勝1竹前力夫（元小）四四秒七2伊藤瀬（櫻小）3木村（櫻小）4小笠原（元小）5中山（日小）6伊藤（日小）

▲背泳二十五米決勝1山崎昌生（附小）二七秒四2山口（櫻小）3増田（日小）4深野（元小）5南（櫻小）6渡邊（元小）

▲平泳五十米決勝1木村俊太郎（櫻小）五一秒五2王（櫻小）3上原（元小）4江藤（日小）5西原（元小）6鴨居（附小）

▲二百米リレー1元小チーム（小笠原、上原、保科、竹前）三分二四秒2櫻小チーム3附小チーム4日小チーム

新たなる構想を以つて世界の危機を直視し對應せよ!!

獨ソ不可侵條約と日本 中野正剛

座談會 歐洲大戰は九月勃發か?! 噴火口の如き歐洲の新情勢を最も近く見聞した者達の出席者 上村伸一 大賀小四郎 加藤賢哉 津田正夫 長谷川進一 上地與四松

米國の魂膽を語る 稻原勝治

獨ソの接近とダンチッヒ問題 小室誠

東京會談決裂以後の新情勢（座談會） 法學博士清瀨一郎 陸軍中佐鈴木庫三 陸軍中佐中谷武世 衆議院議員濱野末太郎 福山寛邦 松岡孝兒

特區法院の接收を急げ 横田高明

法幣下落と其の將來 松岡孝兒

續 後方便り 精動運動……山内逸造 心齋橋……上田長太郎 稻作……丸川賢太郎

外人の書いた現地事情 ▼第八路軍の活躍・Aカルメン ▼赤色特區を往く・Pサウラー ▼北支視察記・Eコンドレ

文藝春秋 時局增刊24 現地報告

英國陸軍の眞價 池崎忠孝

宣撫班戰記 堂本百枚

北支派遣四十七軍宣撫班長 島崎曙海

現地報告 城壁 小宮義孝 重慶の鼠捕り

★戰地のアトリエ 小磯良平

★北京街巷聲音記…奥野信太郎

★支那を治むる方策…諸橋轍次

從軍畫 支那通訪問 加藤悦郎 岸田國士 田原豊太郎 橋本三郎 宮黑達

大陸農村を巡りて 吉植庄亮

佛の齒・鰐の齒・美人の齒（北京夜話） 村上知行

新事態に徹する途 杉村廣藏

滿洲增産地帶を往く 立上秀二

揚子江の青幇紅幇 中山善三郎

時局短言

高田軍曹 石島部隊長

特務兵と小孩

蘇州河濃霧の斥候

滿洲印象記 小田嶽夫

中支點描…坪田讓治

銃眼（時局短評）

千石興太郎 萩原朔太郎 富安風生 竹内時男 寺尾新

新發刊 無二の時局雜誌

東亞革新の進路を論ず 岸信介 亀井貫一郎

對談會 憂國の志操けて日本政治を歎き政界上層部に直言する保守層の大文字

文藝春秋社 東京市麴町區内幸町 振替東京一七六〇三

武田產婦人科病院 新學期始四月・十月 武田産婆學講習所 京城府長谷川町（朝鮮銀行横） 醫學博士 武田正房 電話本局（2）四五四五番 四二二七番

創立 明治三十二年 京城府南大門通一丁目 株式會社 朝鮮商業銀行 頭取 井上清 專務取締役 堀正一

支店 京城府大門、同鐘路、同東大門、同本町二丁目、同本町四丁目 仁川、水原、平澤、利川、清州、公州、裡里、長興、康津、統營、三千浦、馬山、鎭海、釜山本町、同牧ノ島、同草梁町、晋州 方魚津、元山、永興、咸興、端川、興南、吉州、清津、同浦項 羅南、會寧、沙里院、載寧、信川、平壤、同大同門、鎭南浦 廣州、全州、新義州

出張所 用

京城西江尋常小學校長國分留吉儀三日午後三時死去候處四日午後三時途中行列を廢し京城元町二丁目西本願寺に於て告別式相營み申可く候間此段辱知諸賢に謹告申上候

京城元町二ノ二

嗣子 國分道湧

母コト儀豫テ病氣ノ處昨三日午後一時死去致シ候ニ付謹告仕リ候

追テ葬儀ハ本日午後五時自宅ニ於テ相營ミ申可ク候

京城府旭町三ノ二十八番地ノ二五四

九月四日

薄英夫

京城帝國大學教授小川蕃儀豫而病氣の處療養不相叶九月一日午後零時五分逝去致候間此段謹告仕候

追而葬送の儀は九月四日午後九時大學醫學部葬を以て同學醫學部同春苑に於て神式に依つて執行可仕候

昭和十四年九月二日

嗣子 小川純一

親戚 小川尚一郎 泉至剛

友人總代 速水滉 今村豐 篠崎哲四郎

京城帝國大學教授小川蕃君九月一日午後零時五分逝去被致候就ては葬送の儀は九月四日午後五時京城帝國大學醫學部葬を以て本學醫學部同春苑に於て神式により執行可仕候

昭和十四年九月二日

京城帝國大學醫學部

恩師小川先生には豫而御病氣の處九月一日午後零時五分御逝去被遊候に就ては京城帝國大學醫學部葬を以て來る九月四日午後五時本學醫學部同春苑に於て神式により執行せらるる事と相成候間右謹告仕候

昭和十四年九月二日

京城帝國大學醫學部

小川外科教室門下生一同

小川家御用達

株式會社 京城葬儀社

電話本局（2）四一二五・二六・四六・二七番

今日の話題

兵站基地としての野菜朝鮮

だが七百萬圓の移輸入

大地　この夏の旱害でこの間の作物に影響にあへいだ地方も大根、白菜、ほうれん草の種子が蒔かれ、もう青い芽をふき、これで六十年ぶりの旱魃をも天恵によつて救はれたわけであります、一體はどうなることかと心配された野菜も先づこれで一安心といつたところでせう、種子は内地及び北支方面から相當相當な額が入つてゐましたが、檢査の結果に見ますと北支方面の種子が成績がよかつたやうです

朝鮮　今日の朝鮮の野菜の種子は殆ど鮮内だけの需要では品不足で今年も内地方面からかなり輸入をうけなければならぬことゝ思ひます、半島人のやうに野菜を常食とする人々はこの野菜でビタミンCを採るわけで保健的に色々といはれてはゐますが野菜の種子の増産は立派に役目をはたしてゐるわけですが朝鮮は兵站基地として全鮮の野菜を前に供給する格好の地でありますので、農林局としても蔬菜栽培の種子を作り十一年頃から各道にて相當の價格を以つて其の買入れを奬勵し將來の増産に努めてゐますから遠からず其の目的を達するものと信じます

現在　根菜、葉菜、果菜類を合して九千萬圓の産額に達してゐますが、その品質が未だ良好でないなどの關係もあり、なほ年約七百萬圓からの移輸入を見てゐることは忽せにすべからざる問題であります（本府農林課武内周好氏談）

今日から防空訓練

管制にはこんな注意

今日から中部地方一帶に亙つて防空訓練が實施されますが、こんどのは決して訓練のための訓練ではなく實戰の場合を想定して一人一人の實戰に行はれることゝなつてゐます、實戰的訓練に重點を置くは勿論防空警報の種別に對應して、それぞれの燈火管制の徹底をとることなど特に重要な目標とされ、燈火管制については一層に徹底化することが特に要望されてゐます、ではどうすれば遺憾なき燈火管制を實行し得るか、本府防護課元吉技師が次の樣な注意をされました

一、自分では燈火の遮蔽が完全だと思つてゐても外へ出てみれば不充分な場合が多く、しゃ蔽幕は生地の法いものを用ゐること

二、屋外にゐる場合不注意の點火はつゝしむこと、例へば管制中コンロを焚きつけたり、マッチをすつたりすることはいけません

三、便所や風呂場には不用意の火が多いものですから御注意、裏の方は完全でも表窓や天井窓は明け放しのホタル管制などといけません

四、隣近所は互に戒め合ふこと

五、管制をしても換氣に注意しないと頭痛がしたりめまひがして仕事が出來ませんから換氣装置を忘れないこと等々（本府防護課元吉技師談）

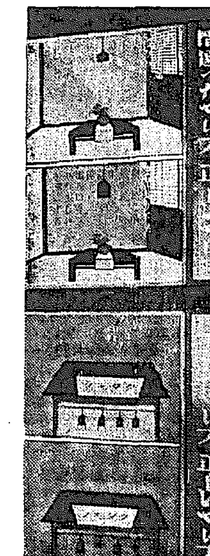

銘仙地はいかゞ

スマートなツーピース

國策線にそうて日本特有の銘仙の洋服地がいろ〳〵出始めました、そして銘仙地洋服の姿が如何にも非常時に似合ふかのやうにあちらこちら出現してゐます

殊に涼しい初秋には肌ざはりのいい銘仙が何よりも好まれませう、從來銘仙地には花模様が多く、ワンピースに仕立てられたものですが、それではあまりいゝ恰好のものが出來ませんので、今年は縞、格子地でツーピースをこしらへる方が多いやうです、色合も華美な原色をさけて穩やかでおとなしいものが好まれてゐます、銘仙地は婦人服にも向きますが子供のジャンパーなどにもいゝものが出來ます（京城三越三階婦人服部談）

郵便の注意

郵便について一般に注意すべきことは

一、手紙の中に現金を入れないこと

二、重要な書留便は封の上ばかりでなく上下に印を押すこと

三、書留の郵便受領證は用件が濟むまで保存すること

四、新聞を送る時には題號が表に出てゐること

スパイの話　下

狙ふは國家の計畫

御用心、サロンスパイ　テロ專門の不逞の徒

スパイにはこの外サロン・スパイといふのがありまして上流家庭のお茶の會、晩餐の會などに招待され、話題の中に巧に夫人達の口から主人の職務上重大な機密を探つて了ふのです、外國人崇拜の虚榮に陷ちた有閑婦人がつひベラ〳〵と喋つて國家を賣した例は僞りにも數多いのですから、これは最も忌むべきことだと思ひます、北鮮方面では時ならぬ時刻に山頂から煙が上つたり電氣が點滅して互に連絡をとつてゐたといふ話も聞きました

この外テロ行爲で重要な箇所を爆破したり、放火して燒拂ふ不逞の徒の出沒することもありますが、犯跡が殘るので檢擧は早いやうですが、然しかう犯行があつて から逮捕するのでは遲く、未然に防ぐことに當局の使命があるわけです、朝鮮では幸ひ未だテロ行爲はありません、然しかゝる不逞の徒が潛入してゐることは事實で少しも油斷はならないのです

『東亞の兵站基地』であるこの半島の鎭路として最も大切な鴨綠江の鐵橋は今迄で何度か爆破の危險に曝されたことでせうか。

幸ひにして何時も我が嚴重なる警戒によつて未然に防いできました、スパイは最終なのになると月數千圓を貪ひその生命、良心も祖國に賣けて諜報してゐるのであります、スパイは何を求めてゐるかそれは軍隊の動向、數、輸送列車飛行場、それに本年の如く旱害があれば、その被害程度とそれが國民に如何に影響したか、今後軍隊に耐へ得るかどうか、その他種々のことを探査して祖國に送るのです、京城は百米以上の高所から撮影は出來ないことになつてゐますから禁止の場所で撮影してした者がありましたら憲兵や警察に直ちに報らせて頂きたいものです

銃後の國民が一致協力してこの忌むべき姿なきスパイを防止しませう、歐洲戰爭當時一スパイのために何萬の大軍が沈み軍艦が撃破されたりした例はいくらもあります又日露戰爭の際にはポーツマス條約に關する日本の外交係員が、スパイに探知され、大いなる損失を外交上に投げたことも周知のことに屬します、スパイの欲するものは現在迄の事柄よりも、これから先の計畫等の情報で、現在迄の樣子は實に詳細に敵側に入つてゐるものです實に恐るべきはスパイと言はねばなりません（本府警務局保安課談）

卵の殼で鍋の焦つきを

鍋に焦げつきが出來てタワシでも磨き粉でもなかなかとれず、といつて砥石や庖丁の峰などでは、きずがついて困る場合には、卵殼を細かく碎いて鍋に入れて洗ふと綺麗にとれます

家庭メモ

味淋干の天婦羅

燒いて頂くものときまつてゐるやうな例の味淋干を天婦羅にするとまた一層美味しく頂けます

味淋干を三十分間水につけてから、縱に細く裂き、五六本そろへて衣をつけ、熱した油でカラリと揚げます、これに大根卸しをそへます、また衣をつけずに五六本を海苔を細く切つて結び空揚げにしても結構です

子供連れの客にすゝめる時

茶菓を

子供連れのお客に茶菓をすすめる時には先づ何よりも衛生を考慮し、飲物でも大人にはコーヒーを出しても子供には紅茶にするといふやうに氣をつけます

◇お菓子も家庭によつては子供に與へるものを、制限してゐる場合がありますから、『このものはいかゞですか』といふやうにお尋ねしてからでなくては大人と同じものは出さぬやうに致します

◇無理にすゝめられて頂いたお菓子を仕方なく食べさせた時菓子からお腹の病氣を起したといふやうな事になつたら申譯ありますまい

海外だより

使用濟の男でも可

イタリーの勝地サン・レモの郷土を一人の婦人がサン・ドイッチ・マン式に廣告を體の前後にぶらさげて歩いてゐた、その廣告には『夫を求む、使用濟の男にても可』と書いてあつたので忽ちお巡りさんの眼に止り檢束されたが取調べの結果名をマリア・ビオンボといふ三十九歳の女で見捨てた男の面當てのためにやつたものと判明した

我が家の料理　（五）

カルビの拵へ方

食器は感じでえらぶ

金曾氏夫人　朴貞遠さん談

結婚當時お食事にはよく外に出たものですが、このごろはすつかり落着いて毎日安く宅で美味しい料理をあれやこれやと工夫してゐます　主人もお食事時間には必ず歸つて頂けますので、手數ながらも主人の好みのが樂みでございます

◇……

宅で一番の好物はお豆腐でこれに毎日のやうにいたゞいてゐますが、調理をいろ〳〵かへて工夫してゐます、朝は味噌汁にお豆腐をいれることもあり、夕は適宜の厚さに庖丁をいれて胡麻油で揚げることもあり、また豚肉、お葱、味噌と一緒に煮てもいたゞきます、殊に一月一、二度は必ず拵へてゐるのにカルビがございますが、主人は私が調理しないと機嫌が惡いのですよ　このカルビはその調味料がきまつてゐますから味に差はないやうなものゝ、庖丁で切れ目の入れ加減で大分違つて參ります、あまり淺くも深くもない程度に切れ目をいれるのが美味しい様です

◇……

拵へ方の大要を申しますと

牛、大蒜をみぢん切りにして胡麻子、砂糖、胡麻油、お醤油で味をつけてカルビの兩面によくしまるやうにつけて燒きますが、これは火鉢を醱んで燒きながら牛肉のあたゝかい間にいたゞいた方がほんとのカルビの味が味はへるのです（カルビのお醤油は必ず朝鮮醤油がよろしい）

◇……

主人は原稿で夜おそくなるやうな場合でも間食はとらない主義で即時分はせい〳〵熟したトマトに食鹽をふつていただく位です、宅でやかましいふのは食器の選擇で別に高價なものをといふのではありませんが、一目見て食慾をそゝるやうなきれいでさつぱりしたものを選んでゐます

白衣の勇士御招待

慰問舞踊の會

九月五日（火）（午後零時半　同四時半）　京城府民館

支那事變も長期戰に入り國民總動員を必須とされる折柄、日本古有の文化によつて一層國民精神の涵養に努力せねばならないと思ひます、さて私達の家庭舞踊も京城で開催を開始して早や五年、舞臺が舞台で、舞姫が客席に據つた舞踊として從來邪道視され勝ちだつた舞踊も、家庭舞踊として手近に復活する機運が參りました、地方伊舞もレコードを主として舞踊の平易化から舞踊の家庭化へと進んで來たのです、今回は傷痍軍人の方を少しでもお慰めいたしたく、將兵方をお招きして舞踊會を開催致し銃後奉仕の一端と致しました（藤間秋登）

出演番組

晝の部（午後零時三十分開演）

長唄　草摺引　[illegible]
清元　梅の春　三浦　直三
舞踊小唄　末廣　洋子
長唄　手習子　須川　鶴美子
長唄　都鳥　中森　久榮
長唄　岸の柳　篠崎　兼子
長唄　秋の色種　村尾　洋子
長唄　藤娘　中田　菊子
長唄　越後獅子　齋藤　久代
舞踊小唄　さくら道成寺
長唄　連獅子　須川　節子
親獅子　船橋　順子
仔獅子　田中　啓子
長唄　助六　大谷　園子
清元　保名　若柳吉左貫

夜の部（午後四時三十分開演）

舞踊小唄　さくら道成寺
清元　梅の春　三浦　直三
御挨拶　若柳吉兵衛
長唄　かむろ　須川　節子
長唄　汐汲　荊木　洋子
長唄　藤娘　中田　菊子
舞踊小唄　飛鶴の賦　齋藤　久代
長唄　都鳥　中森　久榮
長唄　岸の柳　篠崎　兼子
常磐津　三ツ面子守　田中　啓子
長唄　外記猿　船橋　順子
長唄　四季の山姥　大谷　園子
長唄　鷺娘　若柳吉左貫
長唄　供奴　若柳吉左エ門
休憩
長唄　手習子　須川　鶴美子
長唄　草摺引　五郎　篠崎　鈴代　舞鶴　荊木　洋子
長唄　八景　須川　節子
長唄　玉屋　中田　菊子
長唄　越後獅子　齋藤　久代
長唄　連獅子　親獅子　船橋　順子　仔獅子　田中　啓子
長唄　助六　大谷　園子
清元　保名　若柳吉左貫
常磐津　松島　若柳吉兵衛
指導　若柳　吉兵衛
同　若柳吉左衛門

入場無料（但し出征軍人遺家族並に傷病軍人及び其家族は招待券持參者に限る）

主催　家庭舞踊會
後援　京城日報社

テラポール錠

淋疾

性病を驅逐せよ

性病の拔扈は國民の恥辱である
新時代の治療は新鋭の武器で！

淋疾が黴毒よりも罹患數が多く治癒率も惡いと云はれるのは完全な治療法が確立せられなかつたことゝ患者の節制が足りない爲である。

然し今回新に提供せられた**テラポール**こそ將に舊套を脱した劃期的の特効劑で最も簡單な内服療法に依つて極めて短時日間に自覺的にも著しく輕快せしめ再發も確實に防止出來る最新の化學療法劑である。

新治療法の原理

テラポールが内服して二日目に既に排膿、疼痛、淋絲の消退を見るわけは體内の全血液細胞組織に旺盛な抗菌力を賦與する特殊の作用があるからで從つて表面性（急性）のものにも深部に潛入する菌（慢性）にも一樣によく効くのである。

多角的な特効劑

テラポールは體内に強い抗菌力を發揮させる作用があるから淋菌のみならず化膿菌其他細菌性の疾患例へば丹毒、化膿性外傷、疔、癰、扁桃腺炎、中耳炎、感冒、面皰等の豫防並に治療にも賞用されるのである。

藥劑の選擇

テラポールは市場に氾濫する粗惡品とは其選を異にし一點の僞瞞なき本邦嚆矢の純正化學療法劑で最上の品位と比類なき藥効は全醫家の信頼を益々昂からしめるものである。

注意

慢性又は難症の患者には最初の三日間は一回三―四錠宛一日三回毎食後服用せしめ爾後一回二錠宛に減ずれば著効あり。

五〇錠　二圓・一〇〇錠　七圓

第一製藥株式會社
東京市日本橋區江戸橋三丁目
大阪市東區道修町二丁目
京城府黄金町二丁目

小兒の下痢止消化不良に

ベビー散

一、お子樣が急に下痢をなされた場合又は始終軟かい便をされる場合
二、臭くて泡が立ち粘液が混つた便をされた時
三、食慾がなく食べた物を吐いたり消化してゐない便をされたりする場合

（藥價）　五包入　貳拾錢　九包入　五拾錢　貳拾五包入　壹圓

製造發賣元　京城　株式會社　新井藥房

藥種貿易　株式會社　北島藥店

老舗　京城本町三

世界に誇る

ホワヰトフロッグウヰスキー

（白ガマ印）

大阪商船仁川出帆

阪神行　九月二日　神津丸
名古屋、京濱行　九月六日　新興丸
鎭南浦行　九月二日　長陽丸
　九月二日　新興丸
　九月十二日　鎭海丸

大阪商船株式會社仁川代理店
內地各地行旅客並ニ貨物取扱致候
株式會社　慶田組
電話　四二　二二一　二七〇　二八　番

新龍山三角地（入院隨意）

西原産婦人科

電話竜山一〇三五番

京城府旭町二丁目八番地

瀬戸　外科　皮膚科　醫院

瀬戸　潔

電話本局(2)一四九八番

マスター　バニシング　クリーム

日ヤケの快復に

日ヤケした肌こそ榮養の沁みこむマスタークリームで暑さに疲れた肌を若返らせませう。皮膚專門榮養ラセラン乳化液を巧みに應用してありますから、地肌からピチピチと若返り、健康な美白さになれます。

地方綜合版

道の旱害對策に總ゆる側面援助
金組全北支部の具體策決る

【全州】金組聯合會全北支部では旱害對策其の他に關し全州(四日)裡里(五日)井邑(六日)南原(八日)群山(十日)の日程で金融組合理事部分協議會を開催することゝなつたが道當局では道の旱害對策方針を說明し側面的援助を講ずることになつてゐる、對策打合事項左の如し

一、一般對策(一)當局の旱害對策に順應し關係諸機關と聯絡を密にし對策施行上遺憾なきを期すること(二)役員總代指導員等と協力し部落毎に懇談會を開催し民心の動搖防止に努むると共に其の團體的共助並に依り旱害克服に邁進せしむること(三)對策施行に當りては眞に自力に依り旱害克服に邁進する組合員に對しては役員總代組長指導員等と協力し個々の被害狀況家計收支の內容等を調査の上旱害克服の方途を講ずること(五)罹災民の心情に思を致し組合職員は緊張して融和協力の精神を以て罹災組合員の指導に當ること

二、特殊罹災民に對する救濟(一)罹災農民の食糧の配給に付ては之れを個人組合員個々に貸付するのみならず危險なる伴ふを以て特殊の事情なき限り全面的に道當局の指導を圖り配給に關しては努めて道當局を通し實施すべく道當局とも協議の上罹災民の十ケ年の推移十五年度計畫の數をも本年度に於て增設し既設配給に邁進すると共に可及的速に當局とも充分連絡をとり可及的速に實施產業殖產部に就き指導すること

三、預金に關する對策(一)本年度國民貯蓄の勵行については災害の多少によるものと雖もこれが割當の達成には相當苦心を要するを以て主として都市及旱害被害輕微の山間僻地方面に重點を置き目標達成に努むること(二)預金及積金のやむを得ざる拂戾については役員總代組長指導員等と聯絡をとり極力貯金、積金は可成預金擔保として處理し預金擔保貸付金にありても貸拾

側以上の預金殘高を有する者は可成定期預金に振替へ預金擔保貸付として處理し以て國民貯蓄の確保に努めると共に有效適切に使用せしむるやう指導すること

四、貸付金に對する對策(一)罹災組合員に對する既往貸付金の整理に付ては個々の經濟狀態及被害程度を調査し緩和策を講じ旱害克服に邁進するやう指導すること(二)罹災組合員の肥料に付ては極力

力代用食を獎勵すること、所有不動產は此際處分に不拘必ず組合に擔保として提供せしめ農機資金貸付に當りては其の償還をなし現物貸付の方法に依ること(三)當局に於ては勸業の徹底的獎勵を爲す方針なるに付組合に於ても之に順應し當局と聯絡を緊密にし協同組合の獎勵に努むると共に之が所要資金の融通をなすこと

五、本年度肥料貸付に關する對策(一)組合員の申込肥料は配給濟のもの配給未濟のものに不拘各人の貸付金として處理すること(二)現物の保管に付ては(イ)配給未濟の現物は便宜組合に於て適當なる方法に依り保管し組合倉庫に入庫保管のものに付ては保管料の免除方配慮のこと(ロ)配給後使用未濟の現物は可及的その部落の分を取纏め適當なる方法に依り共同保管せしむること(ハ)明年春期肥料の配給は相當困難となる情勢にして特に硫安の如きは減少を免れざる見込なるを以て殘存肥料は可成明年度に持越さしむること(ニ)保管中濕氣を吸收せしむるときは肥效分離化すべきを以て特に關係方面と聯絡を持し萬全を期すること(三)現物を既に換金せる向あらば可及的速に元利金を返濟せしむること

六、組合員增資(一)組合員增資は豫定計畫に依り貸付すること(二)新加入にして永住性ある者は此の際加入せしめ積立貯金等の貸付をなすこと(三)組合員の增資は總代役員組長指導員等との連絡を密にすること

七、畜牛貸付(一)本年度に限り成牛の貸付を認むること(二)役員總代組長指導員農會其の他關係當局等と聯絡し所有の牛を放賣せんとする組合員には個々に付其の原因を調査し資金融通の途を講ずる等極力放賣を防止すること(三)種牛貸付事業は更に強化擴充すること

八、其の他の對策(一)旱害救濟に關する諸土木工事に對する出役の獎勵並勞銀の授受に付ては關係方面と密接なる連繫を保持し可成組合員其の他に當り極力消費の節約生活の刷新に努めること(二)事業諸經費の節減に努め組合收支の均衡を圖ること

其の他の打合事項(一)本秋初共販に關する件(二)殖產契貸事業建設に關する件(昭和十四年八月九日附全北支七八九號)(三)諸施設五ケ年計畫樹立に關する件(昭和十四年七月十七日附全北支五六九號)

運動會打合せ

【群山】來る十月一日の群山府民大運動會は開催日本の國民體位向上を一層發揚要とする指導者府民各位の參加下に華々しく開催されるところより大會の役員諸氏二十餘名が六日午後一時から府廳に集合して打合會を催す

軍人遺家族の慰問金に

【群山】殖銀群山支店長から本店庶務課長に榮轉せる宇野吉太郎氏は二日軍人遺家族慰問金として金五十圓を寄附した

炭田發見
全北金堤郡で

【全州】最近本府林業試驗場から道產業課に對し道內の泥炭田の存無につき照會して來たが、產業課に於て調査したところ、素晴らしい炭田が發見されてゐる、その所在は金堤郡白鷗面月觀里後之堤で發見されたのは本年七月十五日、三尺位の厚にたつて居り、現在二千坪位の敷地を持つて毎日百名位の附近部落民が自家用燃料として發掘してをり、燃やせば硬度の火力を有するもので頗る有望視されてゐる

賭博でスつて僞强盜申告
はしたない男にお灸

【金海】去る一日午後八時半金海郡金海邑府院里果物商金五郎(三二)は同面市場に行き自分で果物を賣つて歸る途中、八時頃邑中樞洞松山部落附近に至ると三名の强盜が現れ「金を出せ」と脅迫され、手持の現金七圓五十三錢全部を取られたと申告した、金海署では直ちに總動員して非常線を張り犯人を搜索したところ、被害者の態度が怪しいので嚴重追究すると、實はさきの申告は虛僞であることを自白した、犯人は同日金海邑七山方面に果物を賣るため出掛けたが、或る部落の前を通る時、賭博に遊びつひふらふらと金を賭けて全部を失つてしまつたが、家に歸り妻に怒られるのが恐いので强盜の申告をしたものとわかつた、同署では男を嚴しく說諭することになつた

獻金

【全州】全北道任實郡任實水電工事に從事してゐる半島人勞働者百二名は松本組の外下となり本年五月廿一日以來蟾津江水電工事に從事してゐるが平素の小遣錢を節約して左の如く出征軍人遺家族慰問金として獻納した
▲六月一日十二圓(全北任實郡)朴鉉翊君外卅五名▲六月三日五圓(同)李完相君外卅四名▲七月一日二十圓(同)盧榮浩君外卅四名

先づ節水
釜山で强調

【釜山】府では二日午前十時から府廳會議室に愛婦、國婦の幹部を招致し目下時間給水を實施してゐる上水道の非常時に就て矢野府尹から極力節水方を强調家庭の主婦に呼びかけて台所を通じ一層の節水實行に對する協力方を依賴した

雨よドンと降れ

【新義州】九月の空を仰いで頻に"雨よモット降れ〱"の懇願を送つてゐるのは府營水道係りである、例の飲料水問題で一苦勞した同府水道係り主任は『水源池の平常の有水量は三十六萬八千トンで昨年の貯水量は九萬七千トンだから今までに降つた雨で約五萬トンの貯水は見てゐるもの約十四萬七千トン程度にしかならず結局平常に復歸するまでには又々降つて呉れなくちやア困る』……とこぼしてゐる

森林の濫伐を防止
私有林の手入に極度の制限

【麗水】朝鮮の林野は森林組合その他關係當局の積極的な指導と獎勵の徹底により遂に今日の成果を收めてゐるが最近數年間非常に木材需要が激增し年々伐採の申込の累加を見てゐる麗水郡森林組合ではこれが濫伐を防止し特に今年の如き旱魃に備へるために來る九月二十一日より十一月二十五日に亘る私有林野伐採及手入に對して極度に制限を附して許可するらしい、因に最近二ケ年間の許可件數を見るに昭和十二年四、一九四件同十三年三、三一六件、減數八七八件で本年一層制限する方針である

には麗水各道、滿洲島に林業關係者を集めて開催するが、現在滿洲島の五百六十五町に比し陸地部は光山、和順、寶城三ケ郡を合せて僅か二十三町しかならずホームスパン織りの技術も劣つてゐるので今回本府技術員を招聘して一層普及の徹底を圖る方針である

金津邑事務所竣工

【金堤】金津邑新廳舍建築工事は本春以來工事中九月上旬愈々竣工するので直ちに新廳舍に移轉すると共に邑會議員を招聘すると共に落成式は本月十日頃となる豫定

緬羊講習會
全南農會で

【光州】緬羊飼育普及、技術向上をめざして全南道農會では京城朝鮮緬羊協會と共同主催の上今月中旬ごろ光州と濟州島の二ケ所で緬羊講習會を開くこととなつた、光州

滿洲國の開發に私達が重要役割
鮮農開拓民から手紙

【全州】本年四月全北道より集合開拓民として百四百五百九十九名を滿洲國牡丹江に移住せしめたが、移住後の成績は頗る良好でその一員である金堤郡出身の李乙鎬君から野中道知事宛に次の如き感謝狀を寄せて來た

拜啓 炎威猶甚だしき折柄閣下益々御淸安を祝し上げます 陳者拙者は今春友邦滿洲國に入植しました後の集合移民の一員で御座いますが目的地に入植して將來各關係機關の指導の下に開拓勇士としての義務を完うし家庭生活に足るを知る身となれはこれ皆閣下の賜と存じをります、現に滿洲國は建國と共に五族協和會が設けられましてその本質及び指導精神は深遠なるものであります、又滿洲の一つに數へられる產業開發はその大部分が我等鮮農開拓部隊の手に任ぜられまして全滿到る所見事に開發してゐる次第で御座います、從ひまして集合移民は他の移民と異なりまして自由自在でありまして現下大陸進出には最も適當してゐると存じをります簡單ながら紙上を以て右入植の御挨拶を申上げます 敬具

ちやちな箱乘り

【大田】汽車を待つ間つい眠り込んだ男のポケットからまんまと財布を掏つては逃げたもの、四時間後には御用となつた男……去る卅日午後十時過ぎ大田驛待合室で忠淸北道沃川郡……さんが府内本町二丁目……約三時間眠り込んでしまつた隙にその金をポケットに捩じ込んでしまつた財、四時間の後、大興町大田川畔の不審者を大田署員が取調べた結果大田府內……生れ住所不定金俊……で前記百八十二圓を所持してゐたところから恐れ入りましたと自白

衛生普及展

【光州】衛生思想普及のため全南道衛生課では十三、十四兩日に亘り淸和小學校講堂で衛生展覽會、同座談會、映畫會等を開く

人の動き

▲小倉武之助氏(南電社長)京城から二日歸邱
▲木野本府產金課長 慶北產金狀況視察のため二日來邱
▲龍田周一氏(朝鮮商工業務課長)慶北保護觀察所落成祭のため二日午後來邱
▲立川六郎氏(米穀事務所)二日朝京城へ
▲香椎源太郎氏(釜山實業家)內地から二日朝歸釜
▲玄俊鎬氏(光州湖南銀取)二日夜行で京城へ八日歸任の豫定
▲加藤慶北警務課長(前全北警務課長)轉任挨拶のため二日本社全北支局來訪
▲宇野吉太郎氏(朝鮮殖銀群山支店長より本店庶務課長に榮轉)六日午前八時五十分群山驛發赴任につき挨拶のため本社群山支局來訪
▲中村芳四氏(朝鮮殖銀群山支店長)着任挨拶のため同上
▲樋口虎三氏(群山府會議長)上京中二日歸群

深夜街頭の格鬪
逃げる怪漢を卅分で組伏す
崎田夜警青年を表彰

【大邱】二日午前三時頃府內元町三中井前で元町方面の夜警中の府內蓬萊町一二五崎田昌衛氏(三三)が附近の某時計店に侵入せんとしてゐる怪しき青年を發見、誰何すると男は物をもいはず附近の暗闇に姿を消したので崎田氏がこれを追跡するや突然物蔭から小石を投げつけ、同氏の右眼に重傷を負はせ、又同氏に摑みかかり噛みついたので崎田氏は"逃すまじ"と力のある限り逃亡者と相搦み格鬪を續けること約卅分、漸く右者を伏し倒して取押へ大邱署に突き出した、こやつは慶南金海郡部邑生れ住所不定無職の前科三犯の半島人で目下嚴重取調べ中であるが、これがため崎田氏は二週間を要する身體數ケ所に傷を負つてゐるので

滿洲行鮮魚に惱み
氷不足で荷送り中止

【羅津】滿洲向け鮮魚の輸出が新秋と共に著增するときにあたり昨秋の旱魃による氷が羅津府內から姿を消して營業者を面喰はしてゐる―昨年秋より羅津から滿洲へ積み出される鮮魚はいづれも氷詰となつて牡丹江、佳木斯、奉天、延吉、琿春等へと送られ本年はまた盛期的の盛況を呈し上半期だけでも廿萬圓ちかくになつたが羅津は滿洲の日水製氷より配給をうけてゐるが地元の需要旺盛で製氷能力がとりもなほさず羅津へは一日辛うじて二瓲程度しか配給されず、これに加へて滿洲から羅津へ輸送する間に溶解する率も大きく廿五日以來府內の魚屋へ供給するのが漸くといふ有樣となり魚屋さんは死活問題だと氷販賣業店側と交渉をすゝめてゐるが雙方とも理由があるので容易に解決せず滿洲行きの鮮魚はストップしてゐる有樣である

別所裡里放送局長
咸興へ榮轉

【裡里電話】裡里放送局長別所慶氏は、今回咸興放送局長に榮轉した、後任は未定であるが、別所氏は裡里初代の局長で放送局の設置に盡した功績は實に大きいものがあり、內外の氣受けがよく、一般からもその轉出を惜まれてゐる

伐採出願を帳消し
ひとすぢ燃料節約報國を强調
森林保護策に具體案

【光州】最近各種鑛工業の發展と共に製紙、パルプ、製材工場、海苔養殖用坑木等の需要は年々增加する一方で少くも一ケ年間道內必要用材は千萬才以上と見られてゐるが、この反面一般林野所有者は何れも正當な伐採と最近の生長に適し得ない幼から小用材または燃料を主眼としてドシ〱伐採し勿體なくも一ケ年間に何んと三億貫の薪炭が薪炭材として消費されてゐるので、全南道山林課では今年から伐採許可方針をとつて

伐採は道內現蓄積に比し大體一ケ年間森林の生長量の範圍內に止めまた一地方に限定されてゐる用材地域の集注伐採を禁止して大用材を必要とする時局に對應して美林造育の強化と共に出來るだけ燃料用を節約させ用材としての機能を發揮すべく一日から今月一ぱいまで新田山林課長以下總動員で"燃料節約もお國のため……"と伐採出願六萬五千件の現地に出張の上一々指導することゝなつた

殘暑と鬪ふ奉公日

【全州】俺もお前も九月一日の興亞日には旱害克服の意氣高く愛國班は飼料の草刈りに婦人愛國班は代用作物の草取りにと焼けつくやうな殘暑と鬪ひ終日意義深き興亞日行事に精進した(寫眞は全州邵伊東部愛國班の草刈りと所內婦人愛國班の代用作物草取り)

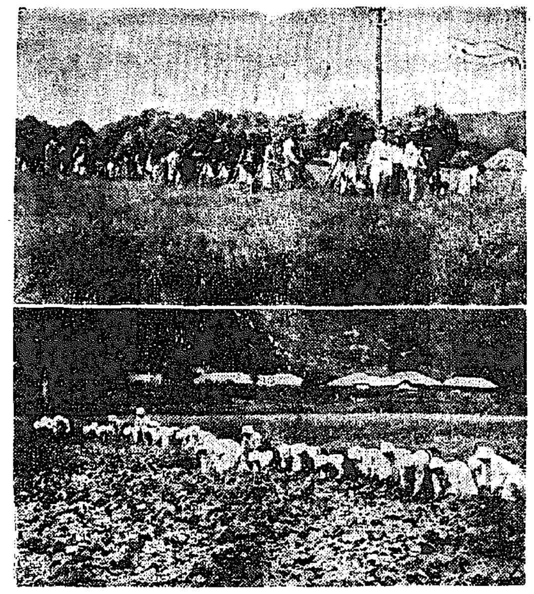

毆られてポックリ

【金海】郡內大渚面出斗里劉東共(二七)同里孫英漢(二二)の二人は最近同部落甲某宅の面會數に參加し酒を飲んだ揚句孫英漢が惡口をいつたのが動機で喧嘩口論となり、一日午前三時頃孫英漢は劉東共を呼び出して、腹部を蹴つたのが原因となつて劉は一日夜絶命した、金海署では井手司法主任が大草二道と現場で臨檢したところ足蹴りにされた結果と判つたので加害者孫英漢を嚴重取調べ中

いづこ・瞼の父母
歎きの"軍國の女性"

【大邱】去る一日大邱憲兵分隊に〇〇部隊の一兵隊さんから"慶北達城郡嘉昌面生れ鄭杞淑さんは今次事變勃發以來〇〇隊に伴つて蒙疆のために朝夕の世話をし、而も兵隊さん達からは姉の如く慕はれ部隊長からも感謝されてゐる半島女性であるが、同女は幼き頃父母に別れ波瀾重疊の運命にもてあそばれつゝ北支に流れ入つた人で我が瞼の父母が何處になるか判らぬのであるが生地が右記のところであることだけは記憶するとのことであるからこの嘆きの軍國女性を救つて下さい"との手紙があつたので、同分隊でもいたく同情しこの女性の郷里である嘉昌面に照會した

遺家族慰安映畫會

【釜山】日本赤十字社釜山府委員部では釜山府軍事後援聯盟では六日、七日の兩日午前九時から映畫常設館寶來館を會場として出征軍人遺家族、傷痍軍人並に歸還將兵慰安の映畫會を開催することになり準備中である

忙しいためか荷造りが惡い
商人はよく注意のこと

【雄基】輸入貨物の荷造りにつき朝鮮運送株式會社の調べた處によれば最近非常に荷造りが脆弱となり營業者を困らせてゐる、多くの貨物の中特に注意を要するもの左の如きものがある

▼毛織物、綿詰類、綿布、人絹絲、メリヤス類、砂糖類、ニユーム器、金物類、紙類、ゴム類、豆類、陶磁器等で荷造手落きの程度(一)全面的に使用板類の薄きこと(二)釘の節減數に於て減じ殊に於て過小(三)針金の使用個所の減少及質の過小(四)包裝用繩の節減(五)從來の箱荷造を俵荷にして代用

▼著しく荷造瑕疵の實例(一)毛織物、人絹布、綿布、麻布等は荷造一個の容積過大にて重量に反比例し外裝板類の厚薄釘の節減過大(二)人絹絲＝箱板厚薄の程度の効力を失す、從來三節の打釘を一節に減ず(三)メリヤス類 荷造及釘の節減過大(四)箱板の歩厚極度に薄きとき(四)砂糖類 箱板の節減針金の節減過大(五)砂糖類 從來のアンペラ包裝を人絹紙に代用(六)ビールサイダー類 箱板極小釘及針金の使用極度に節減(七)金物類及ニユーム器 綱掛を省かれたるもの多く箱板極度に薄し(八)紙類 箱板薄き爲釘の效薄し(九)袋入豆類 包裝袋は一年のものより漸次二三年の古物に代用しつゝあり(一〇)陶磁器 緊結ケ所は著しく節約され從來三四十尺の長尺は少くも四ケ所緊縛されたるを一乃至二ケ所に減ぜられる爲破損を免かれず(一一)木材類 梱物は從來針金緊縛を繩緊縛に代るため繩の腐朽により破損を免かれず(一二)ゴム靴 箱板薄きため釘の效果なき爲破損夥しく中味漏出す

譽れの金鵄勳章
故久保伍長への傳達式

【大田】北支の山野に輝かしい多くの武勳をたて、昨年三月九日山西省河曲縣府興旦附近の戰鬪において名譽の戰死を遂げた府內本町一丁目五六故陸軍歩兵伍長久保龍吉氏に對しては今回功七級金鵄勳章旭日勳八等白色桐葉章を下賜相成りこれが傳達式を去る二日午後二時から大田警察署樓上に於て宮井總務課長、竹內警察部長以下官民多數參列の下に擧行、式は宮城遙拜の後戰死將兵に對する默禱、國歌合唱に次いで角田警察署長から遺族トキ子夫人に御沙汰書並に勳章を傳達し最後に國歌の齊唱があつて散會、午後二時式を閉ぢた、因に故久保伍長は群山府海望町杉江製材所に勤務中昭和十二年七月事變勃發と同時に山岸兵團小林部隊山根部隊に應召、歡戰中不幸陣歿に殘れたものである

忠北辭令

警部補(保安) 木村榮
任道立醫院醫官兼道醫官 命忠州分院勤務
院衛生課勤務 同(槐山) 高橋新
命警察部保安課勤務 同(忠州) 雛本直三
巡査(報恩) 久保田藤三郎
任道警察部補命忠州署勤務 同(槐山) 松原甲
任道立醫院書記(忠州) 川崎佐藏
追立醫院書記(忠州) 西澤政次
依願免本官(以上一日附)
依願免本官兼官
訓導(無極) 大治平
兼任朝鮮公立實業學校教諭
補堤川農業補習學校教諭兼堤川第二
小學校勤務
同(牧渡) 朴普占
命青山小校兼青山小學校勤務

命各國民學校長(同二) 吳亨伯
鷗町 同(榮町) 上山正己
陰城第一同(同) 管隆男
堤川第一同(同) 川野紀
槐山第一同(同) 廣瀨義一
提川第一同(同) 岡村健一
丹陽第一同(同) 吉田勇
報恩第一同(同) 狩野稔夫
鎭川第一同(同) 木下正彥
鎭川第二同(同) 山下正雄
無極 同(同) 岡豐
伊院 同(同) 平山憲政
沃川第一同(同) 鄭尙元
甘勿 同(同) 宮島弘雄
可金 同(同) 川口裕次
甘谷 同(同) 鄭
邵西 同(邵西) 朴泰日
無極 同(無極) 金台淳
安內 同(安內) 郡永鶴
水安堡同(水安堡) 寺尾信
榮町 同(忠州本町)

全北道辭令

任訓導(谷道)命各國民學校勤務
(以上八月三十一日附)
咸悅產業技手 野村直彥
全羅北道產業技手に任ず、農事試驗場勤務を命ず 盧
(兩地)訓導 李柱煥
京畿道へ出向を命ず
(京畿道)訓導 加藤二一
茂長第一小學校勤務を命ず
(命計)地方書記
願に依り本職を免ず

慶南金組異動(二日附)

馬山金融組合理事 竹中一彥
(任平北支部參事)
願に依り本職を免ず 堤山龍明
事務の都合に依り本職を免ず
馬山金融組合理事 竹中一彥
(任平北支部參事)
晋州金融組合理事を命ず 高木庸次郎
密陽金融組合理事を命ず
合會本部參事 大渡清次
朝鮮金融組合聯合會理事を命ず
馬山金融組合理事を命ず

愛國式木炭瓦斯發生機
總督府獎勵補助金附
燃料報國
國策順應
全國木炭自動車の四五%を占むる愛國式！
スローが利く！
出足が早い！
快適なスピード！
乘用車用・バス用
トラツク用・定置式
朝鮮總代理店
㊅丸宮商事株式會社
京城府長谷川町
電話本局(長)7106・7107・7108・7109・7271・7632
サービス工場 京城府孔德町四三四
出張所所在地 釜山・群山・平壤・元山・淸津

榮養落第 ヴィタミン知らない
理研の榮養劑
理研ヴィタミン
小粒 一圓・三〇錢より 全國藥店にあり

內科 レントゲン科
院長 醫學博士 織田正德
織田病院
入院 病室 完備
京城府花園町

朝鮮總代理店 滋養トニク

妊娠と安産に
一深い原因もなく妊娠しない、妊娠しても流産や早産に終り易い…といふやうなのは榮養上の缺陷—特にビタミンE缺乏の場合が多いのですが、ユベラはこのEを濃厚に補給する榮養劑です
一五〇錠入 全國有名藥店・百貨店にあり
ビタミンE劑 ユベラ
東京・大阪 田邊商店

醫學博士 小村榮三
內科 小兒科 コムラ病院
入院隨意 普通病室 隔離病室

外科 皮膚科 泌尿科 性病科
同仁醫院

皮膚泌尿 性病科
醫學博士 渡邊晋
電本 894

產婦人科
衣笠
醫學博士 衣笠茂
旭町一丁目一八八
電本 5912

特別案內

雜件
貸家
愛兒
藥品
任宅
◎社員募集
◎社員募集
女子事務員採用
高瀨合名會社京城支店
自動車販賣員
タイピスト募集
弘中商工株式會社
女給
學生
女店員
高級
金融
電話

弱体強化 精力増進
ビオトニク

従來の強壯劑と異り身體細胞の活力を根本から昂進し

めきめき食慾を増し身心の疲勞を醫し、血液を增殖す

身心の過勞　腺病體質　神經衰弱　結核諸症　病後恢復　スポーツの前後　貧血冷え症　性的減退

成分　有機性アルゼン　ビタミンADE　グアヤコール　マンガン　ストリキニーネ　家兎腦酸カルシウム　有機性シロップ

用量　一日三回　五瓦宛

一五瓦 [illegible]　五〇瓦 [illegible]

國産ビオトニク　各地藥店にて販賣す

植村製藥所 京城府錦町　鳥居商店 東京本町 大阪平野町

結核 ツベローゲン

醫學博士成田央介先生創製　助、腹膜炎特殊注射劑

1・結核病竈の進行を抑制し、自然治癒を促進す
2・赤血球沈降速度を速かに正常に復せしむ
3・新陳代謝機能を旺盛ならしめ、抵抗力を強め、心身を爽快にし、食慾を増進し、安眠を得
4・喀痰量を減少し、咳嗽を緩め、盗汗熱汗に特効あり
5・脳膜炎、肋膜炎を去り脂肪組織作用を有す

用量　毎日或は隔日一回一〇〇〇を筋肉内注射
包裝　一〇〇〇　一〇管　三〇管　五〇管

植村製藥所 京城府錦町

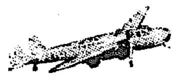

光充ちあふれたる
無言の空を見て下さい
高く澄みわたる大氣に
[illegible]の手をのべて乙女よ
今日ぞ力深く息を吸ひ
鍛(きた)え粧ひ すこやかに歌ふべし
○
きらきらと輝く水の野に
無言の水を見て下さい
悠久の懐かしさをこめて
[illegible]の足をひたさむ乙女達よ
今日ぞ輪なす肩を寄せ
逞しく日本の乙女をはぐくみ鍛へかし

林芙美子

興亜乙女 躍進譜

若さと、美しさへの最短直線コースはレートクレームをお使ひになる事です。見る間にお肌は美しくキメこまかくキレイになり、お化粧下にも一番理想的です。

レートクレーム

京城婦人病院

院長醫學博士 松本泰治　副院長ドクトル 工藤武城

京城府北米倉町九四番地　電本四八二・本三八九三

十 基督教のことは京城新生會に

切手三錢御送下さい、各種聖書・神に依る新生に關する冊子を御送します

京城府黄金町三ノ二二 京城新生會

○執務時間・毎日朝十時より夕四時迄 ○土曜日・半日○日曜休み 電光1760

グリコ　キイテ オメメ パッチリ

日本共立火災

出張所 京城府黄金町二丁目一九九(朝取二階)
出張所 電話本局1566番
出張所 電話龍山1638番

ライトインキ

越境問題！ ライト精鋭部隊の全世界進出に各國のインキ界は大恐慌を起して居る！

天下一品！ 一家一瓶！

(大瓶 小瓶 各種 全國の文具店にあり)

2オンス入 定價30セン

木村藤商インキ製造株式會社

陸海軍御用藥

胃腸病-肺-肋膜に

輝く皇軍將士の皆様へ　慰問袋に歓迎されます

中島の[illegible]

征 露 丸

赤魔を排滅し病魔を撃退せよ！

赤魔の一味徒黨を排滅するは我が國に課せられた天の使命です。病魔を殺滅するは征露丸に課せられた使命です。特に これからは下痢腹痛其の他コレラ赤痢等の流行悪疫に用ひて十二分の藥効を發揮致します。

主治効能　急性慢性胃腸カタル・肺結核　肺尖肋膜炎・袪痰鎮咳　消化不良・健胃強壯　胃弱胃痛・嘔吐　下痢腹痛・水傷食傷

藥價　壹圓　貳圓　參圓　五圓　拾圓　五拾圓

御注意　征露丸は全國有名藥店、百貨店藥品部で販賣してゐる以外どこでも賣つてはゐません。外交員を使用して賣り歩き等してゐませぬ故、特に不正商人にだまされぬ樣御用心下さい

本舗 中島佐一藥房　大阪市天王寺區下寺町四丁目　電話 [illegible]

嶋谷汽船出帆

命令航路 朝鮮、北海道、大連
仁川出帆代理店日鮮海運株式會社
大連行 貨物専門　新海丸 九月六日
裏日本、北海道、樺太行 ×印樺太行(各地急行)
鎮南浦出帆代理店日鮮海運出張所 電話五三八番
天海丸 九月三日 仁川出帆代理店日鮮海運株式會社 電話五〇番
天海丸 九月四日 群山出帆 代理店 群山海運會社 電話一四番
天海丸 九月五日 木浦出帆 代理店日鮮海運出張所 電話八四番
天海丸 九月六日 釜山出帆 代理店 澤山兄弟商會 電話四〇〇八番
天海丸 九月七日 浦項出帆 代理店 浦項運輸會社
不寄港
内地寄港地、境、宮津、新潟、舞鶴、新舞鶴、敦賀、伏木、船川、函館、小樽、大泊、眞岡
◇北海道—北海航路
命令航路 雄基出帆 代理店 國際通運支店 電話二七番
雄基出帆 九月四日 代理店 國際通運支店
清津出帆 九月五日 代理店 國際通運支店 電話一八番
城津出帆 九月六日 代理店 北鮮商船組 電話一三番
西湖津出帆 九月七日 代理店 富田商會 電話二八番
元山出帆 九月八日 代理店 朝鮮運輸支店 電話二〇番
内地寄港地 九月十日 函館、小樽、酒田、船川、青森、
◇各船共最新式優秀貨客船ニシテ
切符御購入ハ當社代理店及各地ジャパンツーリストビューロー
案内書進呈 本社及代理店ヘ御申込アリ次第各港航路案内書御送リ致シマス、尚出帆時日ニ就テハ都合ニ依リ變更スルコトアリ、御照會被下度候
神戸市神戸區明石町
嶋谷汽船株式會社

大阪商船出帆

鮮内優秀連絡船
○北鮮門司阪神航行
清津正午發羅津前日記
下關翌々日午前
永興丸 九月九日
慶興丸 九月十四日

城津 興丸 九月十九日
北鮮直航行 河南丸 九月十七日
清津、城津、興南、博多、長崎、鹿兒島、那覇、高雄行
大連、内地直行日鮮連絡臨時便
朝鮮、滿洲主要驛ニ於テ船車連絡切符發賣
大連 二十一日午前十一時 門司二十三日早朝 神戸二十四日早朝
鴨緑丸 九月九日 大連 十一日 門司 十二日 神戸
熱河丸 九月十一日 十三日 十四日
うらる丸 九月十二日 十四日 十五日
黒龍丸 九月十四日 十六日 十七日
扶桑丸 九月十五日 十七日 十八日
吉林丸 九月十六日 十八日 十九日
うすりい丸 九月十九日 二十一日 二十二日
門司基隆直行
蓬萊丸 九月二日
高砂丸 九月八日
高千穂丸 九月十日
門司ヨリ神戸行大型船便多數アリ
(案内書進呈)
京城府南大門通一丁目二三
大阪商船株式會社
京城支店
電話本局(2)一八二〇
鮮内代理店・案内書
清津 大阪商船清津出張所 電話二八八
雄基 [illegible] 國際運輸會社

朝鮮郵船仁川定期出帆

乗客食事付
●名古屋、京濱行 興西丸 九月十六日
●九州行 博多、長崎、三角、鹿兒島 金剛山丸 九月五日
阪神行 錦江丸 九月六日
定州丸 九月十五日
●鎮南浦、新義州行 定州丸 九月五日
●天津行 直行
濟島直行船 每月一日、十一日、廿一日 平安丸
每月六日、十六日、廿六日 直等十二圓、特等二十四圓
●大連直行、鎮南浦經由 金剛山丸 九月廿日
●上海行 直等十八圓特等倍額 慶安丸 鎮南浦、群山、釜山、經由九月二十四日
臺灣行 大阪丸 九月十日
ジャパンツーリストビューロー 案内所 京城三越 平壌和中井 釜山三中井 安東大和旅館
城津 北鮮商船組　仁川 慶田組　釜山 釜山商船組

朝鮮土産にツルチュク

沿岸航路出帆豫定
●歐洲、北米、印度、濠州、北満洲外海外各地行
海州線 隔日出帆
仙岩線 毎日出帆
唐津線 每日出帆
天寶線 月六回
朝鮮郵船仁川代理店
朝鮮運送株式會社
仁川回漕部
代表電話一四一〇番

朝鮮汽船出帆廣告

一、釜山出帆
麗水行(急行)毎日 午前十時 午後八時
馬山行(急行)毎日午前九時半
木浦行各港寄港毎日午後一時
元山行(急行)月廿回午前九時 一日、十日、十六日、廿五日
鬱陵島行 (毎日) 夜半十二時
一、九龍浦行
一、木浦出帆 濟州島行 毎日午前九時
釜山行各港寄港毎日午前十時
一、元山出帆 釜山行(急行) 月廿回夜半十二時

ライオン歯磨

國策に順應する健康强化の爲に

寢る前の歯磨 千萬人協力大運動

ラヂオの時報(夜九時四十分)を合圖に ライオン歯磨で歯を磨きませう。

之がムシ歯豫防の最良法

人は起きてゐる間は常に唾液が口腔内に分泌され、又口がよく運動してゐますから、口の運動と唾液によつて、歯は或程度自然的に清掃されますが、睡眠中は口の運動も、唾液の分泌も停止され、これらによる歯の清掃が行はれなくなります。ムシ歯の細菌はこの時と許りに盛んに繁殖するのです。然し歯磨であれば、何んでもよいかと言ふと、さうはいきません。「寢る前の歯磨」が大切な譯は實にこの點に在るのです。

(一) 先づ口中の細菌を驅除するために殺菌力が強く、口中酸を中和して歯の琺瑯質を保護するものである事。
(二) 香味が優雅で、萬人の嗜好に適するものである事。
(三) 容量が豊富で價格が低廉なものである事。

ライオン歯磨こそは右の條件にピッタリ合致した歯磨であつて、現代の口腔衛生學上これ以上のものはありません。

眼と聲から街に擴つた"世紀の動亂"

戰爭だ！戰爭だ！府民棒立ち

英、佛が投げた音なき爆彈に　喚聲歐洲の空へ炸裂

「英、佛獨に對し宣戰布告」——と響のない號外が突如三日、宵の京城の中空にぶつ放された、こじれにこじれた歐洲の天地は遂に爆發したのだ、來るべきものが來たとはいひ條、廿六年ぶりに世界の耳朶を打つた「宣戰布告」の言葉が持つ魔力は餘りにも大き過ぎた、初秋の日曜日を心ゆくまで樂しんだ京城人士が號外にどつと押し寄せた午後八時半すぎごろ、恐しく神經過敏になつてゐる人々の耳をつんざいたものは[illegible]の音だ、ヒョイと一枚を手にした男が「あゝ戰爭だ、戰爭だ」と思はず本町の眞ん中で叫んだ

その男の周圍は忽ち人の黒山だ、「やつた！つひにやつた！」戰爭が大き過ぎたのだらう、流石の日曜日も號外數は少い、それでも「宣戰布告」「歐洲大戰突發」の號外は[illegible]の如く人から人へ街から街へ突つ走つて行つた、道行く人々の顏は男女を問はず[illegible]、この[illegible]はサッと變つたのだ、もう[illegible]

今日みた　[illegible]ハイキングの準備もすつ飛ばしてしまつて口をついて出るのは「戰爭！」

戰爭！戰爭だ……「いまごろはドイツ[illegible]の上空で、[illegible]飛行機が正面衝突してゐるころだらう」「ヒトラーも今度ばかしはチョイと目算が外れたな」「いゝんだよ、たまにはヒトラーのしかめ面が見たいぢやないか」[illegible]くつての大激戰だ、この時本町一丁目の中ごろから[illegible]にスクラム組んで[illegible]

かりの人々が足を[illegible]めて[illegible]する[illegible]は[illegible]を[illegible]がつて行く、もうすつかり戰爭に[illegible]つてゐるのだ、フランスも[illegible]つた、イタリーも起[illegible]たう、そして[illegible]も[illegible]つてゐる[illegible]はないのか、戰爭だ、戰爭だ、[illegible]この[illegible]「宣戰布告」の[illegible]ある生きものゝやうだ

寫眞＝本社號外にどつと[illegible]つた通行の人々（上）と[illegible]

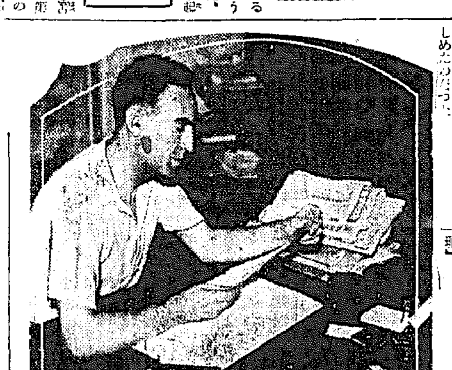

[illegible]ふでせう、總ての日本國民がさうであるやうに我々イギリス人も宣戰を布告した以上どうしても勝たねばならぬ立場です我々は[illegible]の[illegible]に燃えてゐます」[illegible]ことで[illegible]上げ、[illegible]グッと[illegible]しめたのだつた

「京城總領事館としては別に今直ぐどうかうといふことはありません、勿論[illegible]できる者は早速歸國しなければなりませんが、在鮮のイギリス人は殆んど宣教師、老人ですからね、[illegible]京城から故國の[illegible]を[illegible]つてやみません——」

[illegible]カーモード氏は[illegible]にしてグッと[illegible]るやうに[illegible]

實戰の覺悟で守れ

けふから中鮮地區防空演習へ

いよいよ今四日から九日まで六日間[illegible]中鮮地區[illegible]（京畿、江原、忠南、忠北、及び咸南の一部）に[illegible]つて大々的に[illegible]なつた、[illegible]

國際情勢につひに[illegible]した[illegible]化したベルリン、ワルソー、ロンドン、パリー[illegible]首腦の[illegible]、[illegible]する[illegible]……などの[illegible]は[illegible]つて來るのだ、

今度の[illegible]演習は[illegible]を[illegible]家防空[illegible]人一人が「[illegible]」の[illegible]と[illegible]方、[illegible]の[illegible]を[illegible]めるべきなのだ、[illegible]則なく[illegible]することになつてをり、又五日、八日の[illegible]夜はＤＫのマイク[illegible]定になつてゐる

起つた祖國に飛ぶ思ひ

この夜英代理領事の心根聞く

[illegible]イギリスは最後まで平和に[illegible]しようと努力したのですが、その[illegible]も無駄になりました、イギリスは三日の十一時までにドイツ[illegible]がポーランドから撤退するやう[illegible]、その後に平和[illegible]を行はうと提議したが何等の回答もないのでこんどの布告となつたのでせう、フランスも勿論イギリスに[illegible]

一千四百圓

お上りさんご難

三日午後六時ごろ[illegible]京城驛前で電車に乘り、セブランス病院前まできた際か二分間に、上衣懷中に入れてゐつた百圓紙幣十四枚一千四百圓を何者かにすられ[illegible]

佛領事館はひつそりかんと…

イギリスの對獨宣戰布告に[illegible]いて午後十一時廿分フランスも[illegible]つた、京城府[illegible]は[illegible]しない、思ひは[illegible]

[illegible]町三〇番地のフランス京城領事館を訪ねると月夜にヒッソリ[illegible]の門に堅く閉されて門燈も消えてゐる

[illegible]だ見ぬマヂノ、ヂークフリード[illegible]の[illegible]を[illegible]いてゐる、[illegible]も[illegible]月は三日の宵空に[illegible]いてゐる

けたゝましい[illegible]の[illegible]、ベルの音に[illegible]のアポチ、オモニーが[illegible]込みを[illegible]はれて目をこすりながら[illegible]と[illegible]を開けた、「フランスも對獨宣戰を布告したのです、[illegible]事に[illegible]して下さい」といふ[illegible]もモドかしい[illegible]ひだ、オモニーが

これは大變だ！……とばかり[illegible]道[illegible]の[illegible]みの中に消えて行つたやがて事務室を[illegible]あたりに[illegible]明るく[illegible]したがあとはひつそり[illegible]、やがてオモニーとボーイが[illegible]で[illegible]け下りて來た「もう十一時半ですし[illegible]は[illegible]」うに[illegible]んでゐます日本語も朝鮮語も話せませんし、[illegible]もまだ入つてゐません、別に話すこともないと思ひます」とのことだつた、「フランス對獨宣戰布告」を[illegible]いた[illegible]の今宵の夢は……

彼我飛行機の識別

[illegible]の[illegible]における彼我飛行機の識別

敵機　爆撃機は總て敵機とす、但し[illegible]においては尾部に吹流しを附したる爆撃機のみ敵機とす、爆撃機は重爆小型にして發動機一基か雙發機とあるものとす

友軍機　戰鬪機は總て友軍機とす、戰鬪機は但し尾部に吹流しを附せざる爆撃機も亦友軍機とす、戰鬪機は發動機一基[illegible]

注意　[illegible]の丸あるを以て[illegible]

▼[illegible]飛行部隊の[illegible]況[illegible]の如く定める

[illegible]間は[illegible]色[illegible]を[illegible]として[illegible]リケン粉を用ふるとあり、夜間は投下照明彈、[illegible]やガス彈は[illegible]が[illegible]する、

怖れず慌てぬ固い信念

これが空襲下市民の心構へ

松本　[illegible]閣下の防空に對する市民の心構へはどうしたらよいのでせうか

前田少將　[illegible]の[illegible]防空といふものは[illegible]の[illegible]に使ふのであつて[illegible]に[illegible]防空が完備しても絶對に都市空襲の[illegible]を一[illegible]も入らせないといふことはおそらく不可能である、一機でも敵飛行機の[illegible]から入つたなら[illegible]に[illegible]される、その時には所謂[illegible]防空、即ち市民が自らの[illegible]から逃れる、或はその[illegible]を[illegible]るよりほかに道がない、都市の[illegible]な防空としてはこの[illegible]を出來るだけ十分にしておかなければ都市防空といふものゝ[illegible]は[illegible]に[illegible]せられない

こゝに都市防空[illegible]の[illegible]防空といふものが必要[illegible]となつてくる、その意味で[illegible]民の完全な[illegible]が出來てゐるよいかぎり、如何に防空施設が完備しても都市防空の萬全は[illegible]ない

先[illegible]北村[illegible]のお話のやうに[illegible]の必要[illegible]ないやうです、支那事變または極く最近のノモンハンの空中戰の[illegible]から見て日本の[illegible]の前には敵はないやうに[illegible]京城の眞中や東京の[illegible]ないといつた

やうな[illegible]つた[illegible]へを[illegible]者までが持つてゐるやうですそれから第二には[illegible]の訓練で色々と指導しても[illegible]いつたやうに頭から[illegible]されるもんかと考へてゐるから[illegible]つてやらない、やらなければおこられるから仕方なくやるといつた風に[illegible]しかやらない

が都市にふりまかれたとしたら如何に防[illegible]が[illegible]しても[illegible]してゐても恐らく手も足も出ないであらうと思ひます、それに對して市民の訓練によつて[illegible]その[illegible]ものを[illegible]にしないで、[illegible]を[illegible]しつぶすやうにして[illegible]を防がなければなりません

[illegible]が[illegible]機[illegible]落ちても市民各個人の手によつてそのまゝ押しつぶして仕舞ふといつた固い信念を持ち、それだけの[illegible]を持つまでに訓練をしなければならん

現在京城の[illegible]の如きも非常に金をかけてゐるし今日では非常に普及されてゐるやうに見えるが實際に完全なものは比較的少い

殊に都市は　空襲の目標になるのだから都市の市民各個が[illegible]が何よりも必要である、最もおそるべきものは[illegible]で、これに對する[illegible]が出來てをれば[illegible]は何んでもない、いひかへますと

いさ[illegible]といつた時には、[illegible]見、不[illegible]者にかぎつて[illegible]正しく[illegible]てすに[illegible]させておいてあとは男も女も[illegible]ける者は皆[illegible]に殘つて[illegible]が落ちたらもみ消してやるんだ、ガス[illegible]が來たらかうしてやるんだといつた風に一人々々が自分で[illegible]るといふ心構へが必要ですその[illegible]が[illegible]京城府民には足りませんから[illegible]者においてもこの點に[illegible]して今後[illegible]して行きたいと思つてゐます、現在の[illegible]は市民各自がこの心構へのもとにお互ひが[illegible]けあつて[illegible]を[illegible]つて行かうとするものであります

映畫見て天國行き

三日午後七時ごろ京城府[illegible]町大陸劇場[illegible]下で映畫をみてゐた本町三[illegible]が突如卒倒した、[illegible]いが[illegible]で死亡取調べ中

出會つたのが刑事だ！

京城[illegible]町一ノ二五[illegible]三日午後[illegible]ことにバッタリ逢つたのが[illegible]の[illegible]刑事、[illegible]の[illegible]二回を[illegible]

早大勝つ（對法政戰）

【京城電話】早[illegible]

三選手水泳大會

京城[illegible]校主催になる朝鮮で初めての第一回[illegible]選手[illegible]大會が三日午後一時から京城プールで[illegible]やかに行はれた、集つた[illegible]の三選手は[illegible]元町、日の出小學校の生徒五十餘名で何れも[illegible]たる水泳に[illegible]日本の[illegible]を[illegible]はせて元氣一杯で[illegible]、入場式について先づ[illegible]自由形五十米[illegible]から[illegible]く、[illegible]とは名ばかりでまだ[illegible]つくやうな[illegible]スドーンの合圖に一齊に飛[illegible]をあげて元氣よく飛び込んだ、スタートは[illegible]上出來とはいへないが、力一杯[illegible]になるまで泳ぎ[illegible]る[illegible]は[illegible]されて、實に[illegible]しい[illegible]午後三時[illegible]を[illegible]つた

早大勝つ

二時三十分より天知、[illegible]井、山[illegible]三[illegible]四氏[illegible]の下に法政先攻で開始[illegible]八Ａ一七で早大勝つ、[illegible]五時四十六分

法	000011203000	7
早	04100020001A	8

けふの天氣

[illegible]の風、[illegible]り一時晴れ　最高溫度　廿三度　最低溫度　廿三度

内鮮一體の映畫用に本入選の作[illegible]

[illegible]總督府では[illegible]内鮮一體[illegible]化のための映畫脚本を[illegible]、[illegible]は勿論、内地、滿洲、台灣、支那等からも多數の應募があり、[illegible]第一[illegible]兵からのものや支那[illegible]等からも[illegible]な

白衣勇士歸還

北支戰線で名譽の[illegible]を受けた[illegible]名は五日午前八時三十分京城驛着列車で[illegible]の[illegible]

咸興水禍下火

【咸興電話】既報二日午前[illegible]十分から降り出した大雨で咸興は瞬く間に[illegible]、[illegible]の市街地や[illegible]の[illegible]正午から天氣快晴となり[illegible]く水禍の[illegible]から解放された、このため府内各小學校では一齊に休校し教員たちは被害調査にそれぞれ乘り出した

獨は頑張つた"

大戰當時語る金博士

[illegible]の[illegible]は[illegible]が[illegible]しに[illegible]六年前の[illegible]もどしてロンドンとベルリンの[illegible]なりましたが[illegible]大戰當時戰火のベルリンに[illegible]博士金重世氏（[illegible]）はその[illegible]で[illegible]、當時のベルリンをまつ[illegible]りつぎのやうに語り出した

この前の世界大戰が勃發したのは、[illegible]私が伯林大學を卒業して伯林[illegible]に就職した年の秋でした、そのときドイツ國民は非常に落着いて國民は爭つて起ち上り、八時間勞働奉仕を實行して老人や婦女子までが甲斐々々しく働いては一年懸命になつて[illegible]どんどん送るのでした、日本が[illegible]に加盟してドイツに宣戰布告をすると同時に私達は敵國人といふ理由で一時逮捕され投獄されました、英佛海峽がはじめ[illegible]

西洋まで[illegible]を[illegible]せて[illegible]つたのでありました、中でも一[illegible]ンデンブルク[illegible]の

[illegible]ヒンデンブルク元帥をその[illegible]として[illegible]したことです。[illegible]てヒンデングルクの名はドイツ國民は[illegible]のです、[illegible]も、學生も、[illegible]者も、[illegible]、あらゆる方面の人々が一致團結して軍馬の飼料を集めたり、軍需品、その他補給に全力を注いで國難克服のため一路邁進してゐました、恰度このごろのわが日本國民の銃後奉公の姿そのまゝでした

と語り終へた金博士の面には[illegible]なしか一抹の淋しい影が[illegible]つた

【寫眞】十六年前を語る金博士

險の母は、京城に

[illegible]に、[illegible]は[illegible]して京城に[illegible]も[illegible]

機帆船が衝突

【釜山電話】二日午前六時半ごろ釜山大[illegible]通り[illegible]中の長崎[illegible]

自轉車競技會

【甲子園電話】第十回[illegible]大會自轉車競技[illegible]一般部[illegible]大會[illegible]の如し

▲四千米[illegible]一、朝鮮六分四三分五
▲一千米速度競走一、金[illegible]（朝鮮）一分二八秒六
▲五千米速度競走一、[illegible]（朝鮮）八分二十秒四
▲一萬米速度[illegible]一、金[illegible]（朝鮮）十六分四〇秒三
▲[illegible]（明大）一分二〇秒三
▲五千米速度[illegible]（法政）八分二六秒八
總得點　一朝鮮二十三點

[illegible]力作が寄せられ、[illegible]數二百八十六篇に上つたが、これをこの程本府[illegible]委員會[illegible]、[illegible]五氏により[illegible]の結果左の通り當選者の決定をみた、[illegible]は何れも烈々火の如き内鮮一體の理想達成の熱意に燃えた力作揃ひである、入選者は左の通り

内鮮一體映畫脚本當選者氏名▲一等[illegible]なし▲二等[illegible]

波濤を蹴つて驀進する松竹の超努級戰艦！！

黒潮

桑野通子・水戸光子・三浦光子・坪内美子・徳大寺伸・齋藤達雄　主演

川口松太郎原作

美はしい姉妹愛！
あたゝかい友情！！
涙ぐましい母性愛！！
女性への感激さゝ禮讃を描く

潮は曉に歸る

四日封切　明治座

ダニエル・ダリュウ　主演

憧憬と陶酔の夢は醒め幻滅に泣きぬれたうら若き人妻の瞳には[illegible]が寂しく[illegible]る、フランス[illegible]青春[illegible]詩！

午前十一時開演

スター誕生

四日より五日間　上映

ジャネット・ゲイナー、フレデリック・マーチ、アドルフ・マンジュー　主演

愛の力、女心のすべてを捧げに哀しくも[illegible]な感激の物語！[illegible]映畫

兄とその妹

上原謙、桑野通子、三宅邦子、佐分利信、大船四大人氣スタアの競演

本年度邦畫のベスト・ワンとして[illegible]外に進出せる名畫！！複雜な社會機構に呼吸する現代人の知性を見事に描き・而も日本映畫に一つの新しいスタイルを示した異彩篇

大陸劇場

四日封切

唄へ河風

岸井明・花井蘭子・江戸川蘭子　主演
武智豐子・森野五郎・段金治・藤尾純　共演

唄とリズムとロマンスの青春畫繪　東寶

風流浮世床

柳家金語樓・岸井明・藤原釜足　主演

若草東寶映畫劇場

透明人間

グラウド・レインズ主演怪奇篇

ユニヴァーサル・ピクチャーズ

恐怖の渦・不可解なる謎透明人間！戰慄！

新版

早朝割引

衛生陶器は東陶製品
セメント防水劑はマノール
タイルの御用は　DK　印
淡陶タイル製造所代理店
鈴木タイル製作所代理店
マノール防水劑代理店
東洋陶器會社特約店
特種建築材料商
京城府黄金町二丁目
吉川洋行

ビタミンB

胚芽米の五百倍
保健料　イマヅビタ素

病人は治り早く、弱い兒は丈夫に育つ

コロムビヤ社超大作！
紅薔薇行進曲

主演　タ畔グレース・ムーア
監督　エドワードH・グリフイス

4 5 6 三日間

眼りなき前進

小杉勇・轟夕起子・江川宇禮雄

黄金座

空に殘れる (106)

尾崎士郎 (作)
高木清 (畫)

進はるかなり（八）

電話は勝村からだつた。勝彦はアパートに歸らなかつたらしいが、事務所改築で無茶なことでもやつたのではないか、――と心配して、かけた電話である。

伸作は本當に心配してゐるらしい勝村の聲を聞くと、不意に激しい焦躁になつて

『――大變な事になつたんだよ、君！』

『――大變な事！』

勝村の聲が受話器の中で躍へたやうに

『どうしたんだ、一體？それで君はいま何處にゐるんだい？』

『――何處にゐるつて、君に一應何處へ電話をかけたんだい、……』

『……』

つきを伸作は見上げた。

『樋口さんに紹介のお詫びなんで……もの、せめてランチぐらゐは當然だ。』

伸作も氣輕に笑ひ流して、同じビルディングの地階にあるレストランへ下りていつた。

就きもうなかばを過ぎ、服のあたらない地階の空氣はひやりと肌寒く、外には霖雨でも降つてゐさうな濕つぽい感じだつた。

伸作は秘子と向合つてボックスの隅についたが、若い女と二人でかういふ席につくことは伊保子と一緒になつてから絶えてないことだつた。一人になつたゝめに生活に自由な輕やかさがかへつてきたやうな氣がしながら伸作は、見るもの聞くものに伊保子への聯想を誘はれる自分がだんだん苛立しくなつてきた。

まさに事務所にゐるよ』

『――あ、さうか、さう言へばさうだが、ところで君はそんなに落ついてゐて大丈夫なんかい？』

『――うん、大變なんだが、それほどでもないよ。今夜は早く歸れさうだから後でゆつくり話すことにしよう』

それならいいが、――と、力の拔けたやうな聲で、勝村は電話を切つた。

伸作が受話器から離れると、江島秘子がくすくす笑ひながら、

『まあ、何なの？大變だけれども、さほどでもない、だつて。でも、わたし、樋山さんにこんなユーモラスな言葉があるとは思はなかつたわ』

『同じアパートにゐる友人なんですがね、僕が昨夜歸らなかつたんで心配してゐるんですよ。それよりも、晝飯に行きませうか、珈琲にトーストくらゐなら御馳走しますよ』

『あら、ひどいわ、それちゃ』

秘子は不思議な懺感を湛えた眼と言つていへないことはないかも知れないが、さう考へることは伊保子に對して酷酷すぎるやうな氣がした。

伸作がボーイにランチを註文しほんやりと褪色の壁に瞳けてゐると、

『樋山さん、あなた戀人がおありになるんぢやない？』

突拍子もなく秘子が言ひだした。

『ありませんよ、どうしてそんなことを？』

『さうなの？わたし、また――』

秘子はちよつと口籠つたが、直ぐまた言ひなほした。

『さうでせうねえ、その方がいかにも樋山さんらしいわ』

『そんなに僕を見くびるんですか？』

『ううん、見くびるんぢやないの、わたし樋山さんを見てゐると、戀愛なんか輕蔑して、とても勇敢に行動する方のやうな氣がするんだけれど、それが何だか變なのよ』

『變なことはありませんよ、その通りなんだから』

ヘチマコロン
一家に一瓶
美容に萬能
お化粧下・ヒゲソリ後

DK ラヂオ

四日（月）

第一放送

朝の部

午前六・〇〇（東）ラヂオ體操
六・二〇ニュース
六・三〇（東）實用英語會話（十八）シャーロット・スミス カロライン・スミス
七・〇〇（東）時報（城）宮城遙拜・今日の天氣見込（咸興を除く）
七・〇一（城）朝の修養 淵澤能生 （四）岡本謡一
七・二〇（東）朝の音樂（レコード）
九・二〇（城）氣象通報
九・四五（東）幼兒の時間 リズムあそび 稲岡尊宗萬（演奏）七田友禪
一〇・〇〇（東）家庭メモ・料理献立（烏賊のマヨネーズ和へ・京城・釜山・裡里）同（胡瓜の酢物・平壌）同（茄子のコロッケ）同（鶏の卵の花漬・咸興）日用品値段
一〇・二〇（東）家庭の時間 子供と上手に遊び 平山信子

晝の部

正午（東）時報・今日のお知らせ
午後〇・〇五（東）ハモンドオルガン獨奏（一）ラルゲット ヘンデル作曲（二）アリア バッハ作曲（三）行進曲 大中寅二作曲（四）ラルゴ ドヴオルシヤツク作曲（五）曉 ロシーニ作曲（六）懐しの民謠集 大中寅二編曲 大中寅二
〇・二〇ニュース・鮮魚卸賣値段

夜の部

六・〇〇（城）コドモの名曲アルバム（解說付）管絃樂「ウイナアムテル」ロツシーニ作曲
六・二〇（東）コドモの新聞
六・二五（城）講演（平壌・咸興入中）軍事援護事業に就て 京畿道社會課長 日野春吉
六・二五講演（釜山）物價統制に就て 釜山商工會議所理事 上田耕一郎
六・二五（東）講演（清津入中）長壽の科學 井上兼雄
六・二五講演（裡里）全羅北道の鑛水狀況に就て 全州測候所長 船山源作
六・四五（東）產業ニュース
六・五五（東）カレントトピツクス
七・〇〇ニュース、天氣見込
七・三〇（東）國民歌謠「興亞奉公の歌」（指揮）清崎定之（合唱）中央合唱研究會（伴奏）東京放送管絃樂團
七・四〇（城）講演 吉田松陰先生とその母 京城帝國大學教授 松月秀雄
八・〇〇（東）ラヂオ小說〃大日向村〃（淺川村長）濱雅之（堀川）田邊若男（義治）小宮讓二（小須代）〃（ふく）高橋豊子（うめ）羽田尾鶴子（クメ）伊藤智子（解說）高橋博（作曲と音樂指揮）伊藤昇（伴奏）東京放送管絃樂團
八・四〇（東）落語（清津・裡里を除く）〃松山鏡〃三遊亭圓生
八・四〇（裡）俗曲（第一裝置・京城・平壌・咸興入中）（一）朝（二）大岑散調 伽耶琴散調 鄭榮俊（鼓手）河順 合散調「鳳雀伏」（大岑）洪興淳（玄琴）申宮榮（奚琴）崔承根（伽倻）金成動
九・〇〇（東）府縣めぐり（九）群馬縣の巻「東のいぶき」（一）清水トンネル（二）東國敬神道場（一ノ宮町）（三）草津湯揉場（草津町）（四）館林食品卸市場（館林町）（五）群馬縣種畜場（富士見村小暮）（六）人傭〃傭〃勇助一代記〃八幡船事場（七）馬追唄 前橋金古製絲工場（八）片倉撥磨製絲工場（富岡町）（九）上州西毛同業組合（下仁田町）（十）理研前橋工場（新前橋）（十一）
九・四〇（東）時報・ニュース・ニュース解說・氣象通報・ラヂオメモ、明日の暦、地方へのニュース

（朝鮮軍人職業補導所（木浦村大島）（解說）飯田次男（唄）市原綾子その他（伴奏）東京放送管絃樂團

第二放送

午後〇・〇五 俗謡（レコード）
一・一五 家庭の時間 秋の編物（三）任貞嬉
六・〇〇 童話「新舍」朴仁範
六・三〇 週間時報 明柱完
七・三〇 講演 文化の進歩と健康
午後八・〇〇 歌曲 金揚詩
八・二五 京畿歌謠 郭山月
八・四〇（朝）俗曲 鄭榮俊外
九・〇〇 連續ラヂオドラマ 余一 外
一〇・一〇 初歩國語講座（二）宋今璇

明日のきゝもの 五日（火）

午後〇・〇五（城）箏曲〃秋の曲〃（箏）濱田秀子（尺八）安東寸山
六・〇〇（大）童話劇〃正直正吉〃寵心座
六・二五（城）講演 本年の旱魃か

講演 軍事援護事業に就て

京畿道社會課長 日野春吉（後六・二五）

今次支那事變も勃發以來既に二年と二ケ月となり我が皇軍は陸に海に空に輝やかしい武勲をのこし支那における各主要なる據點は殆どこれを占領し支那四百餘州の大半を席捲して今や新東亞建設の聖業は着々としてその巨歩を進めつゝありますことは寔に慶賀に堪へない處であります。然し乍ら斯うした聖業達成の裏には貴き一命を君國の爲に捧げられ護國の神と仰がるゝに至られました方や或は戰闘に傷づき或は陣中に病み名譽ある傷病兵となられた白衣勇士の方々や、その他第一線に銃後に御活躍なされてゐる皇軍將兵の方々の御勞苦は勿論その方々の御遺族なり御家族の方々の御心情を御察ししたします時にわれわれはすべての機關の緊密なる連絡の下に銃後國民の一人々々が赤誠を披瀝してこれらの方々のために常に感謝と敬意を表して御慰め申上ぐることは勿論軍事援護事業の諸施設が各々強力その機能の發揮に努め益々これを強化して一段と緊張して後顧の方々に後顧の憂ひなからしむるやう努めて行かねばならぬと信ずるものであります

盧溝橋在明朝「の事變の詔書を拜ずる）らかに咏誦して同囚に別れを告げ一糸亂れず從容として刑場の露と消えられてから既に八十年の歲月が流れたが、當時にもまして重大なる時局が再び現れた。この秋に當り凜々たる松陰先生の精神に燃えゐ、松下村塾に幽閉蟄居して國內に難局に處してしく國民一致の大道を死而後已の精神を以て説き且行したり、此廿一回猛士を偲び併せて松陰先生の精神にして先生及び今本將軍をして安居に人を教へしめた事を以て有名なり瀧氏ならびに至誠無比の精神を以て「丈夫の及ぶ能はざる所」と感歎せしめたる母堂瀧子夫人を思ふことは現下の國民生活に取つて意義深いことではあるまいか

（明治維新の志士吉田松陰先生が『身はたとひ武藏の野邊に朽ちぬとも留め置かまし大和魂』と辭世の和歌と共に今將國外、死不百五十歳…「終々天地事

吉田松陰先生と其の母

京城帝國大學教授 松月秀雄 【后7.40】

東西對抗大將棋戰

本紙獨占 全高段者總動員

平手番 先 七段 渡邊東一
六段 飯塚勘一郎

【第十二局】（圖は三七金迄の局面）

持駒 ▲渡邊氏 角銀銀歩五

△飯塚氏 持駒 角桂桂歩歩

九	八	七	六	五	四	三	二	一	
香								香	一
						玉			二
					歩	銀	歩		三
歩		歩	歩	歩			桂		四
									五
	歩		金		歩	銀	歩		六
歩	歩	金	歩			金		歩	七
							飛		八
香			玉					香	九

愈よ最後の段階へ

觀戰記 八段 金易二郎

（持時間各九時間）

▲一五歩 △四三歩 △四三角 ▲五三金 9 △同 飛 3 △四四歩 7 ▲四二飛 3 △二四桂 2

消費 渡邊氏 六時間四十六分 飯塚氏 四時間二〇分

敵の好處に先鞭

◇渡邊氏は折角先手を獲得したが、敵玉には必死を掛ける暇もなく、敵から一五桂と打たれては致命傷を受けるから、一五歩と打つてこれを防いだ。

◇それを見た飯塚氏は、四三歩と敵飛頭に一擊を加へた。これはなかなか氣の利いた手で、同飛と取れば、飛の横利きを狹くして、且つ四四歩と先手に攻擊據點を作る狙ひがあり、また若し八二飛と廻れば、將棋はそれ迄であるから、八二飛はない。渡邊氏は是非もなく四三同飛と取つた。

◇それを待ち受けた飯塚氏は、四四歩と激越し、渡邊氏がまたも四二飛と原位置に戻れば、飯塚氏は息吐く暇も與へず、四三角と打込んだ。

渡邊氏の苦戰

◇これは一方五四金に當つて居る上、次に二四桂を狙ふ鋭い意味が含まれて居る。渡邊氏は「どうも〳〵」と苦笑を浮べながら、五三金と引く。この手で四四金と歩を拂ひ、先手同桂と取る時四三飛と角を取る手があるとよいのだが、それは ▲四四金△同桂 [illegible] 二飛ナヽで即詰である。

◇飯塚氏は後手の五三金を見て勝勢我にありと思惟した如く、氣も輕々と口邊に微笑を湛へつゝ、二四桂と跳ねた。全く素晴しい跳躍である。

◇これを見て渡邊氏は口を一文字に結んでヂッと盤面を諦視して居る。知らず妙當な指嚼を以て能く王城を守り拔くであらうか。或は自玉に即詰なしと見て、敵玉に肉薄するであらうか。それは明日の紙上に明白となるであらう。

木村名人講評

後手敵陣に適當なる攻擊手段なき此際、一五歩は當所の防戰だが、受け一方の手を餘儀なくされては大勢決するの觀がある。

先手四三歩打以下、手順の角打を作り、二四桂の挾擊形を得たのは敵玉の退路を施して間然するなき攻擊である。

【けふの指了り盤面】

△飯塚氏 持駒 桂桂歩

九	八	七	六	五	四	三	二	一	
香								香	一
					飛	玉			二
				金	角	歩	歩		三
歩		歩	歩	歩		桂	桂		四
								歩	五
	歩		金		歩	銀	歩		六
歩	歩	金	歩			金		歩	七
							飛		八
香			玉					香	九

▲渡邊氏 持駒 銀銀歩

本社特選 日本棋院 大手合 トーナメント

【第十五局】

先 三段 苅部榮三郎
五段 藤澤庫之助

黒下邊確保を企圖 右下隅締出しの危險性

評解 七段 瀬越憲作

持時間各九時間 一分以内切捨

○一二六ぬ八一 ●一二七ち十一 ○一二八と十一 ●一二九と八… ○一三〇へ十二

以下の五子は劫取し得るが、白から九七又は白十一にツメられて、得かどうか疑問の處だから、黒は九五とコスミ、白「をノ十八」の

◇昨紙に詳述した如く黒九五で「ぬノ八」にノビたせば、白五十「ヘシリ込みを防いで下邊確保を企圖したのである。

◇白九六のマガリはこの一手、既說の如く今度黒から此處にオサへ込まれて攻められるや了擲まらない。

◇白九八は放任出來ない。それは黒九七のツメが來たからで、次に黒「ぬノ八」と出られて中央の五子を取られると、白はその代償を得られない。

向白九八とマガつて防げば、黒「ぬノ八」に出て來ても、白「ぬノ九」黒「りノ八」白「ちノ九」と下邊にカケて取る事が出來る。要するに白九八は「ぬノ八」に打拔く手を斷かしたのである。

◇黒九九のツケは大きい手であるが白百で百一にハネ出して來たら黒は如何するか

（解說） 白百で百一だと黒は百八とハサミツケて打つ。その結果參考圖が想定され、隅は白が大分得であるが、黒十と打たれて右邊の白の眼形を脅威されることになるから、これは白がいけない。

◇白百二で百五にオシ、その時黒「たノ十四」に應じれば、そこで白百二とギリトル方がよい譯であるが仲々さうは問屋が卸さない。卽ち白百五にオスと、黒は百二とツイで受けるからである。

◇以下白百三十迄別に指摘する處はない。

只黒百三三のマガリは一見不必要なやうであるが、これを打たぬと、白から百三四とツケられて（これには白「へノ十一」のハネが先手に利いて困ることを忘れてはならない）白十九の一手を有效から分斷される恐れがある。然るに百三三と打つて置けば、白百二四とツケて來ても黒百二五とヒイてキラれる心配はない。若し白「とノ九」にオセば黒一二九と打つて、白は「ちノ八」にキル事が出來ない。

それに黒百三三を捨て置くと逆に白百三三黒「はノ七」白「はノ六」とデキられ、黒「にノ六」白「はノ五」黒「とノ五」白「ほノ四」黒「ちノ四」白「にノ七」となつて、黒は白「ほノ六」以下の數子を攻め取りにさせられる變說がある。

參考圖

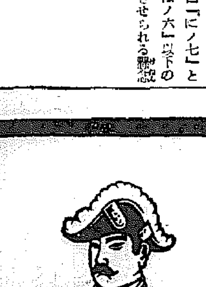

旅に

船や車の酔は主として迷走神經の昂奮からくるものである

それは大腦感覺域の平衡を司る中樞が、異常を來たすためでこの中樞さへ確りして居れば『酔ふ』心配は無い道理である

仁丹は昂奮を鎭靜して頭痛や不快な氣分等を明快にする旅行必携薬である

胃腸強化
口中殺菌
頭痛解消
疲勞恢復

銀粒 仁丹

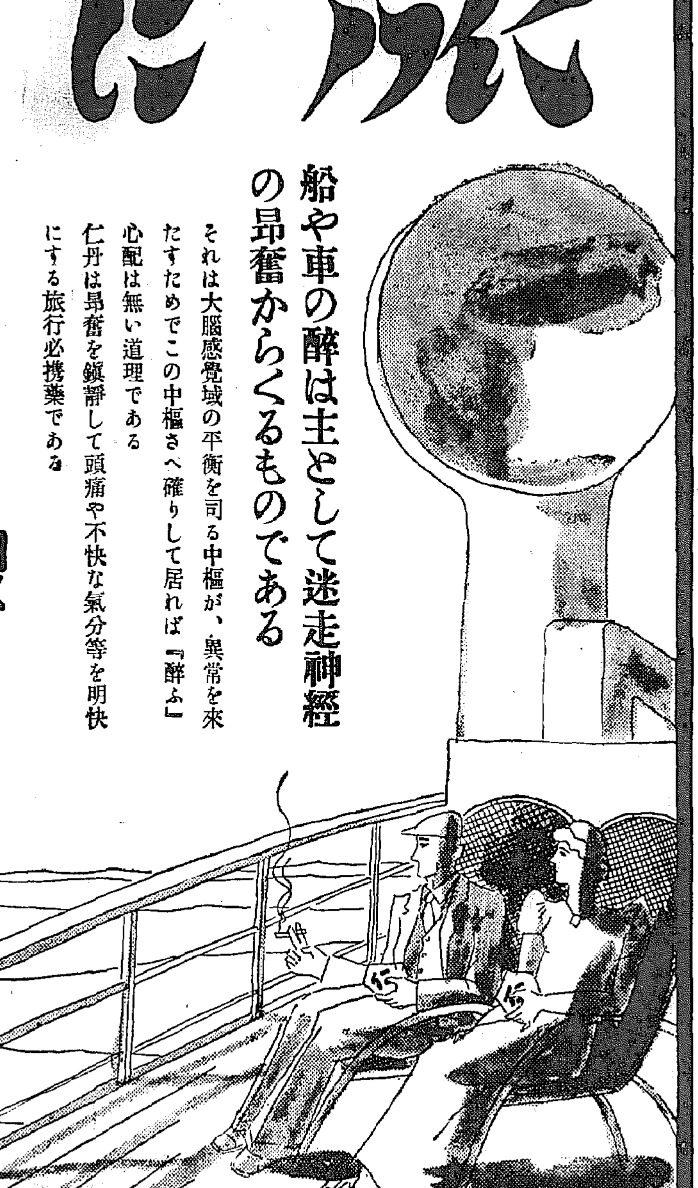

夜行列車の疲れに ノーシン のんで頭の調子を恢復する

野崎肛門科 府岡崎町七番地 院長 野崎 電話 九八〇

保溫 保冷 斷熱 防音 材料販賣 工事請負 湯澤商店工事部 京城府古市町四三番地 電話本局四七七・六三四七

和光 ミヨシ 香取のネクタイ專門店

朝鮮郵船定期

○青島直航（九月分） 釜山丸 十一日 廿一日 平安丸 六日 十六日 仁川出帆午後五時
○上海直航（九月中旬航）
○天津直航（當分臨時航）
○京濱行 興西丸 新義州・鎭南浦・仁川 九月十二日 十五日 十七日
○阪神行 定州丸 新義州・鎭南浦・仁川 九月十二日 十四日 十六日
○九州行 金剛山丸 鎭南浦・仁川 九月九日
○大連行 金剛山丸 鎭南浦・仁川 九月廿五日 九月廿七日
○京濱行 江原丸 雄基・清津・城津 九月十日 十三日 元山
○阪神行 盛京丸 雄基・清津・城津 九月九日 十三日 元山
△榮江丸 城津 九月五日 十二日 元山
△春川丸 三陟 釜山 九月十三日
○新潟行 長壽山丸 雄基 城津 九月五日 十六日 元山
○敦賀行 長白山丸 雄基 城津 九月七日 十六日 元山
○日本郵船 豐橋丸 盛京行 諏訪丸 門司 神戸 横濱 九月十八日 廿日
長崎行 熊野丸 神戸 九月十四日 十一日 廿二日
京城府南大門通五ノ一 朝鮮郵船株式會社 代表電話本局（2）四一九五番

北日本汽船出帆

敦賀行 氣比丸（月六回）はるぴん丸（月十回）清津發 ... 新潟行 月山丸 さいべりや丸 ... 切符發賣所 國際運輸各支店 北日本汽船會社在勤員

大陸劇場 自四日至八日 上映時間表
ニュース 7.00 2.58 11.00
兄とその妹 7.20 3.10 11.12
スター誕生 9.04 4.54 12.56

映畫は日活 黄金座 四日より六日まで
限りなき前進 6.30 3.10 12.00
ニュース 8.20 4.50 1.40 10.30
紅薔薇行進曲 8.30 5.00 1.50 10.40
入場料三〇センー均

喜樂館 九月三日―七日―五日間 大人卅錢學生廿錢均一
讀賣・日本ニュース 8.40 6.35 2.40 11.30 11.00
露營の灯 6.45 3.15 11.35
爆笑ブラウン 7.25 3.55 12.20
製袋と盛遂 9.00 5.10 1.35 10.30
毎日午前十一時から日曜祭日は午前十時三十分から開場

松竹キネマ 明治座 自四日至十日 上映時間表
曉に歸る 10.00
ニュース 7.05 3.16 11.31
黒潮 7.20 3.31 11.46
曉に歸る 9.14 5.22 1.45

九月四日より上映時間表（早朝割引）
風流浮世床 6.10 1.50
ニュース 7.30 3.10 11.00
透明人間 7.40 3.20 11.10
ニュース 8.50 4.30 12.20
唄ふ一河風 9.00 4.40 12.30

東寶映畫 浪花館 九月四日より上映
各社ニュース
東寶映畫特作 エノケンの魔術師
時代劇 武士道 朗らかなりし頃
現代劇 ハリキリボーイ

朝日座 九月二日より四日間 東京樂天地特選 リガール 千太 万吉

京龍館 四日―七日
御存じ 鞍馬天狗
ニュース
幸福者
貞操の抱擁

中央館 讀賣ニュース 鐵の爪 ミネトルンの幸運兒 天下御意見番